



RELATÓRIO SOBRE A REVISÃO DAS INFORMAÇÕES TRIMESTRAIS (ITR)

Aos Acionistas, Conselheiros e Administradores da

EMBPART Participações S.A

São José dos Pinhais (PR)

Introdução

Revisamos as informações contábeis intermediárias, individuais e consolidadas, da **EMBPART Participações S.A. (“Companhia”)**, contidas no Formulário de Informações Trimestrais - ITR referente ao trimestre findo em 30 de junho de 2023, que compreendem o balanço patrimonial em 30 de junho de 2023 e as respectivas demonstrações do resultado, do resultado abrangente para o período de três e seis meses findo naquela data e das mutações do patrimônio líquido e dos fluxos de caixa para o período de seis meses findo naquela data, assim como o resumo das principais políticas contábeis e as demais notas explicativas.

Responsabilidade da administração sobre as informações contábeis intermediárias

A Administração da Companhia é responsável pela elaboração das informações contábeis intermediárias de acordo com o a NBC TG 21 (R4) e com a norma internacional IAS 34 Interim Financial Reporting, emitida pelo International Accounting Standards Board IASB, assim como pela apresentação dessas informações de forma condizente com as normas expedidas pela Comissão de Valores Mobiliários, aplicáveis à elaboração das Informações Trimestrais - ITR. Nossa responsabilidade é a de expressar uma conclusão sobre essas informações contábeis intermediárias com base em nossa revisão.

Alcance da revisão

Conduzimos nossa revisão de acordo com as normas brasileiras e internacionais de revisão de informações intermediárias (NBC TR 2410 - Revisão de Informações Intermediárias Executada pelo Auditor da Entidade e ISRE 2410 - Review of Interim Financial Information Performed by the Independent Auditor of the Entity, respectivamente). Uma revisão de informações intermediárias consiste na realização de indagações, principalmente às pessoas responsáveis pelos assuntos financeiros e contábeis e na aplicação de procedimentos analíticos e de outros procedimentos de revisão. O alcance de uma revisão é significativamente menor do que o de uma auditoria conduzida de acordo com as normas de auditoria e, conseqüentemente, não nos permitiu obter segurança de que tomamos conhecimento de todos os assuntos significativos que poderiam ser identificados em uma auditoria. Portanto, não expressamos uma opinião de auditoria.



AUDITORES
INDEPENDENTES

Desde 1976

Conclusão sobre as informações intermediárias individuais e consolidadas

Com base em nossa revisão, não temos conhecimento de nenhum fato que nos leve a acreditar que as informações contábeis intermediárias individuais e consolidadas incluídas nas informações trimestrais acima referidas não foram elaboradas, em todos os aspectos relevantes, de acordo com a NBC TG 21 (R4) e o IAS 34 aplicáveis à elaboração de Informações Trimestrais - ITR, e apresentadas de forma condizente com as normas expedidas pela Comissão de Valores Mobiliários.

Outros assuntos

Demonstração do valor adicionado

As informações trimestrais acima referidas incluem as demonstrações do valor adicionado (DVA), individuais e consolidadas, referentes ao período de seis meses findo em 30 de junho de 2023, elaboradas sob a responsabilidade da administração da Companhia e apresentadas como informação suplementar para fins de IAS 34. Essas demonstrações foram submetidas a procedimentos de revisão executados em conjunto com a revisão das informações trimestrais, com o objetivo de concluir se elas estão conciliadas com as informações contábeis intermediárias e registros contábeis, conforme aplicável, e se sua forma e conteúdo estão de acordo com os critérios definidos no Pronunciamento Técnico NBC TG 09 - Demonstração do Valor Adicionado. Com base em nossa revisão, não temos conhecimento de nenhum fato que nos leve a acreditar que essas demonstrações do valor adicionado não foram elaboradas, em todos os aspectos relevantes, segundo os critérios definidos nessa Norma e de forma consistente em relação às informações contábeis intermediárias individuais e consolidadas tomadas em conjunto.

Florianópolis (SC), 11 de agosto de 2023.

VGA AUDITORES INDEPENDENTES

CRC/SC 618/O-2. CVM 368-9

**GUILHERME LUIS
ME LUIS
SILVA:812
46749904**

Assinado digitalmente por
GUILHERME LUIS
SILVA:81246749904
ND: C=BR, O=ICP-Brasil, OU=Secretaria da Receita Federal do Brasil - RFB, OU=RFB-e-CPF A3, OU=EM BRANCO, OU=80672587000114, OU=PRESENCIAL, CN=GUILHERME LUIS SILVA:81246749904
Razão: Eu sou o autor deste documento.
Localização:
Data: 2023.08.11 16:43:34-03'00'
Foxit PDF Reader Versão: 12.1.2

Guilherme Luis Silva

CRC/SC 19.408/O-2

Índice

Dados da Empresa

Composição do Capital	1
-----------------------	---

DFs Individuais

Balanço Patrimonial Ativo	2
---------------------------	---

Balanço Patrimonial Passivo	3
-----------------------------	---

Demonstração do Resultado	4
---------------------------	---

Demonstração do Resultado Abrangente	5
--------------------------------------	---

Demonstração do Fluxo de Caixa (Método Indireto)	6
--	---

Demonstração das Mutações do Patrimônio Líquido

DMPL - 01/01/2023 à 30/06/2023	7
--------------------------------	---

DMPL - 01/01/2022 à 30/06/2022	8
--------------------------------	---

Demonstração de Valor Adicionado	9
----------------------------------	---

DFs Consolidadas

Balanço Patrimonial Ativo	10
---------------------------	----

Balanço Patrimonial Passivo	11
-----------------------------	----

Demonstração do Resultado	13
---------------------------	----

Demonstração do Resultado Abrangente	15
--------------------------------------	----

Demonstração do Fluxo de Caixa (Método Indireto)	16
--	----

Demonstração das Mutações do Patrimônio Líquido

DMPL - 01/01/2023 à 30/06/2023	17
--------------------------------	----

DMPL - 01/01/2022 à 30/06/2022	18
--------------------------------	----

Demonstração de Valor Adicionado	19
----------------------------------	----

Comentário do Desempenho	20
--------------------------	----

Notas Explicativas	24
--------------------	----

Pareceres e Declarações

Relatório da Revisão Especial - Sem Ressalva	61
--	----

Declaração dos Diretores sobre as Demonstrações Financeiras	63
---	----

Declaração dos Diretores sobre o Relatório do Auditor Independente	64
--	----

Dados da Empresa / Composição do Capital

Número de Ações (Mil)	Trimestre Atual 30/06/2023
Do Capital Integralizado	
Ordinárias	14.860
Preferenciais	0
Total	14.860
Em Tesouraria	
Ordinárias	0
Preferenciais	0
Total	0

DFs Individuais / Balanço Patrimonial Ativo**(Reais Mil)**

Código da Conta	Descrição da Conta	Trimestre Atual 30/06/2023	Exercício Anterior 31/12/2022
1	Ativo Total	144.183	141.720
1.01	Ativo Circulante	8.063	14.032
1.01.06	Tributos a Recuperar	0	15
1.01.06.01	Tributos Correntes a Recuperar	0	15
1.01.08	Outros Ativos Circulantes	8.063	14.017
1.01.08.03	Outros	8.063	14.017
1.01.08.03.04	Dividendos a receber	8.063	14.017
1.02	Ativo Não Circulante	136.120	127.688
1.02.01	Ativo Realizável a Longo Prazo	5.274	5.181
1.02.01.10	Outros Ativos Não Circulantes	5.274	5.181
1.02.01.10.04	Depósitos judiciais	703	703
1.02.01.10.05	Impostos a recuperar	4.571	4.478
1.02.02	Investimentos	130.842	122.503
1.02.02.01	Participações Societárias	130.842	122.503
1.02.02.01.02	Participações em Controladas	130.842	122.503
1.02.03	Imobilizado	4	4
1.02.03.01	Imobilizado em Operação	4	4

DFs Individuais / Balanço Patrimonial Passivo**(Reais Mil)**

Código da Conta	Descrição da Conta	Trimestre Atual 30/06/2023	Exercício Anterior 31/12/2022
2	Passivo Total	144.183	141.720
2.01	Passivo Circulante	4.920	22.189
2.01.01	Obrigações Sociais e Trabalhistas	0	1.277
2.01.01.02	Obrigações Trabalhistas	0	1.277
2.01.01.02.01	Obrigações trabalhistas	0	1.277
2.01.03	Obrigações Fiscais	422	419
2.01.03.01	Obrigações Fiscais Federais	422	419
2.01.03.01.01	Imposto de Renda e Contribuição Social a Pagar	5	15
2.01.03.01.02	Refis - programa de recuperação fiscal	320	310
2.01.03.01.03	Outras obrigações federais	97	94
2.01.05	Outras Obrigações	4.498	20.493
2.01.05.02	Outros	4.498	20.493
2.01.05.02.02	Dividendo Mínimo Obrigatório a Pagar	221	18.779
2.01.05.02.04	Credores diversos	3.340	802
2.01.05.02.06	Indenizações judiciais a pagar	937	912
2.02	Passivo Não Circulante	4.056	4.665
2.02.02	Outras Obrigações	2.739	3.338
2.02.02.02	Outros	2.739	3.338
2.02.02.02.03	Credores diversos	1.278	1.729
2.02.02.02.04	Refis - Programa de recuperação fiscal	1.417	1.523
2.02.02.02.05	Obrigações tributárias	44	86
2.02.04	Provisões	1.317	1.327
2.02.04.01	Provisões Fiscais Previdenciárias Trabalhistas e Cíveis	1.317	1.327
2.02.04.01.02	Provisões Previdenciárias e Trabalhistas	1.295	1.244
2.02.04.01.04	Provisões Cíveis	22	83
2.03	Patrimônio Líquido	135.207	114.866
2.03.01	Capital Social Realizado	45.000	45.000
2.03.01.01	Capital nacional	45.000	45.000
2.03.04	Reservas de Lucros	69.866	69.866
2.03.04.01	Reserva Legal	5.952	5.952
2.03.04.08	Dividendo Adicional Proposto	63.914	63.914
2.03.05	Lucros/Prejuízos Acumulados	20.341	0

DFs Individuais / Demonstração do Resultado**(Reais Mil)**

Código da Conta	Descrição da Conta	Trimestre Atual 01/04/2023 à 30/06/2023	Acumulado do Atual Exercício 01/01/2023 à 30/06/2023	Igual Trimestre do Exercício Anterior 01/04/2022 à 30/06/2022	Acumulado do Exercício Anterior 01/01/2022 à 30/06/2022
3.04	Despesas/Receitas Operacionais	13.318	20.255	7.344	7.343
3.04.02	Despesas Gerais e Administrativas	-39	-100	-2	-3
3.04.04	Outras Receitas Operacionais	0	84	11	11
3.04.05	Outras Despesas Operacionais	0	0	-764	-764
3.04.05.01	Provisões para contingências trabalhistas	0	0	-764	-764
3.04.06	Resultado de Equivalência Patrimonial	13.357	20.271	8.099	8.099
3.05	Resultado Antes do Resultado Financeiro e dos Tributos	13.318	20.255	7.344	7.343
3.06	Resultado Financeiro	50	94	30	30
3.06.01	Receitas Financeiras	50	94	30	30
3.07	Resultado Antes dos Tributos sobre o Lucro	13.368	20.349	7.374	7.373
3.08	Imposto de Renda e Contribuição Social sobre o Lucro	-5	-8	-5	-5
3.08.01	Corrente	-5	-8	-5	-5
3.09	Resultado Líquido das Operações Continuadas	13.363	20.341	7.369	7.368
3.11	Lucro/Prejuízo do Período	13.363	20.341	7.369	7.368
3.99	Lucro por Ação - (Reais / Ação)				
3.99.01	Lucro Básico por Ação				
3.99.01.01	ON	0,8993	1,3688	0,4959	0,4958
3.99.02	Lucro Diluído por Ação				
3.99.02.01	ON	0,8993	1,36888	0,4959	0,4958

DFs Individuais / Demonstração do Resultado Abrangente**(Reais Mil)**

Código da Conta	Descrição da Conta	Trimestre Atual 01/04/2023 à 30/06/2023	Acumulado do Atual Exercício 01/01/2023 à 30/06/2023	Igual Trimestre do Exercício Anterior 01/04/2022 à 30/06/2022	Acumulado do Exercício Anterior 01/01/2022 à 30/06/2022
4.01	Lucro Líquido do Período	13.363	20.341	7.369	7.368
4.03	Resultado Abrangente do Período	13.363	20.341	7.369	7.368

DFs Individuais / Demonstração do Fluxo de Caixa (Método Indireto)**(Reais Mil)**

Código da Conta	Descrição da Conta	Acumulado do Atual Exercício 01/01/2023 à 30/06/2023	Acumulado do Exercício Anterior 01/01/2022 à 30/06/2022
6.01	Caixa Líquido Atividades Operacionais	6.632	8.068
6.01.01	Caixa Gerado nas Operações	78	-15.068
6.01.01.01	Lucro líquido antes do IR e CSLL	20.349	0
6.01.01.02	Depreciação e amortização	0	-5
6.01.01.03	Equivalência patrimonial	-20.271	-8.099
6.01.01.06	Ajuste valor justo de propriedade p/investimento	0	-6.964
6.01.02	Variações nos Ativos e Passivos	6.554	15.762
6.01.02.01	Impostos a recuperar	-92	0
6.01.02.02	Dividendos a receber	5.954	16.959
6.01.02.04	Fornecedores	0	-112
6.01.02.05	Obrigações tributárias e sociais	-1.412	-634
6.01.02.06	Outras contas a pagar	2.112	-451
6.01.02.07	Imposto de renda e contribuição social	-8	0
6.01.03	Outros	0	7.374
6.02	Caixa Líquido Atividades de Investimento	-6.632	-8.068
6.02.03	Operações com empresas ligadas líquido	0	774
6.02.04	Dividendos propostos	-6.632	-8.842

DFs Individuais / Demonstração das Mutações do Patrimônio Líquido / DMPL - 01/01/2023 à 30/06/2023**(Reais Mil)**

Código da Conta	Descrição da Conta	Capital Social Integralizado	Reservas de Capital, Opções Outorgadas e Ações em Tesouraria	Reservas de Lucro	Lucros ou Prejuízos Acumulados	Outros Resultados Abrangentes	Patrimônio Líquido
5.01	Saldos Iniciais	45.000	0	69.865	0	0	114.865
5.02	Ajustes de Exercícios Anteriores	0	0	1	0	0	1
5.03	Saldos Iniciais Ajustados	45.000	0	69.866	0	0	114.866
5.05	Resultado Abrangente Total	0	0	0	20.341	0	20.341
5.05.01	Lucro Líquido do Período	0	0	0	20.341	0	20.341
5.07	Saldos Finais	45.000	0	69.866	20.341	0	135.207

DFs Individuais / Demonstração das Mutações do Patrimônio Líquido / DMPL - 01/01/2022 à 30/06/2022**(Reais Mil)**

Código da Conta	Descrição da Conta	Capital Social Integralizado	Reservas de Capital, Opções Outorgadas e Ações em Tesouraria	Reservas de Lucro	Lucros ou Prejuízos Acumulados	Outros Resultados Abrangentes	Patrimônio Líquido
5.01	Saldos Iniciais	45.000	0	0	0	14.283	59.283
5.03	Saldos Iniciais Ajustados	45.000	0	0	0	14.283	59.283
5.05	Resultado Abrangente Total	0	0	0	7.368	0	7.368
5.05.01	Lucro Líquido do Período	0	0	0	7.368	0	7.368
5.06	Mutações Internas do Patrimônio Líquido	0	0	0	11.168	0	11.168
5.06.01	Constituição de Reservas	0	0	0	11.168	0	11.168
5.07	Saldos Finais	45.000	0	0	18.536	14.283	77.819

DFs Individuais / Demonstração de Valor Adicionado**(Reais Mil)**

Código da Conta	Descrição da Conta	Acumulado do Atual Exercício 01/01/2023 à 30/06/2023	Acumulado do Exercício Anterior 01/01/2022 à 30/06/2022
7.06	Vlr Adicionado Recebido em Transferência	20.449	8.110
7.06.01	Resultado de Equivalência Patrimonial	20.271	8.099
7.06.02	Receitas Financeiras	94	0
7.06.03	Outros	84	11
7.07	Valor Adicionado Total a Distribuir	20.449	8.110
7.08	Distribuição do Valor Adicionado	20.449	8.110
7.08.03	Remuneração de Capitais de Terceiros	100	742
7.08.03.03	Outras	100	742
7.08.04	Remuneração de Capitais Próprios	20.349	7.368
7.08.04.03	Lucros Retidos / Prejuízo do Período	20.349	7.368

DFs Consolidadas / Balanço Patrimonial Ativo**(Reais Mil)**

Código da Conta	Descrição da Conta	Trimestre Atual 30/06/2023	Exercício Anterior 31/12/2022
1	Ativo Total	248.396	315.681
1.01	Ativo Circulante	169.773	232.441
1.01.01	Caixa e Equivalentes de Caixa	36.315	33.542
1.01.03	Contas a Receber	64.194	93.101
1.01.03.01	Clientes	64.194	93.101
1.01.04	Estoques	39.786	69.441
1.01.06	Tributos a Recuperar	22.107	17.886
1.01.06.01	Tributos Correntes a Recuperar	22.107	17.886
1.01.07	Despesas Antecipadas	127	237
1.01.08	Outros Ativos Circulantes	7.244	18.234
1.01.08.03	Outros	7.244	18.234
1.01.08.03.01	Adiantamentos diversos	3.034	3.377
1.01.08.03.02	Outros valores a receber	4.015	14.857
1.01.08.03.03	Transações com partes relacionadas	195	0
1.02	Ativo Não Circulante	78.623	83.240
1.02.01	Ativo Realizável a Longo Prazo	17.302	20.316
1.02.01.10	Outros Ativos Não Circulantes	17.302	20.316
1.02.01.10.03	Impostos a recuperar	8.396	11.629
1.02.01.10.04	Depósitos judiciais	1.592	1.591
1.02.01.10.05	Outros créditos	7.314	7.096
1.02.02	Investimentos	36.700	36.700
1.02.02.02	Propriedades para Investimento	36.700	36.700
1.02.03	Imobilizado	24.568	26.195
1.02.03.01	Imobilizado em Operação	16.244	17.684
1.02.03.02	Direito de Uso em Arrendamento	8.324	8.511
1.02.04	Intangível	53	29
1.02.04.01	Intangíveis	53	29
1.02.04.01.03	Programas de software	53	29

DFs Consolidadas / Balanço Patrimonial Passivo**(Reais Mil)**

Código da Conta	Descrição da Conta	Trimestre Atual 30/06/2023	Exercício Anterior 31/12/2022
2	Passivo Total	248.396	315.681
2.01	Passivo Circulante	79.549	157.028
2.01.01	Obrigações Sociais e Trabalhistas	9.233	9.957
2.01.01.01	Obrigações Sociais	6.771	5.151
2.01.01.02	Obrigações Trabalhistas	2.462	4.806
2.01.02	Fornecedores	27.418	48.297
2.01.02.01	Fornecedores Nacionais	27.418	48.297
2.01.03	Obrigações Fiscais	12.652	4.693
2.01.03.01	Obrigações Fiscais Federais	5.460	3.984
2.01.03.01.01	Imposto de Renda e Contribuição Social a Pagar	3.363	1.734
2.01.03.01.02	REFIS - Programa de recuperação fiscal	321	310
2.01.03.01.03	Outras obrigações federais	1.776	1.940
2.01.03.02	Obrigações Fiscais Estaduais	6.888	497
2.01.03.03	Obrigações Fiscais Municipais	304	212
2.01.04	Empréstimos e Financiamentos	23.498	65.463
2.01.04.01	Empréstimos e Financiamentos	14.163	56.212
2.01.04.01.01	Em Moeda Nacional	5.609	16.365
2.01.04.01.02	Em Moeda Estrangeira	8.554	39.847
2.01.04.02	Debêntures	4.302	2.677
2.01.04.02.01	Derivativos	4.302	2.677
2.01.04.03	Financiamento por Arrendamento	5.033	6.574
2.01.05	Outras Obrigações	6.748	28.618
2.01.05.02	Outros	6.748	28.618
2.01.05.02.02	Dividendo Mínimo Obrigatório a Pagar	390	25.308
2.01.05.02.04	Adiantamentos de clientes	1.325	2.113
2.01.05.02.06	Credores diversos	5.033	1.197
2.02	Passivo Não Circulante	33.640	43.787
2.02.01	Empréstimos e Financiamentos	18.359	25.532
2.02.01.01	Empréstimos e Financiamentos	15.596	23.098
2.02.01.01.01	Em Moeda Nacional	4.261	6.734
2.02.01.01.02	Em Moeda Estrangeira	11.335	16.364
2.02.01.03	Financiamento por Arrendamento	2.763	2.434
2.02.02	Outras Obrigações	4.113	5.411
2.02.02.02	Outros	4.113	5.411
2.02.02.02.03	Credores diversos	1.325	1.843
2.02.02.02.04	Refis - Programa de recuperação fiscal	1.417	1.523
2.02.02.02.05	Parcelamentos federais	708	1.035
2.02.02.02.07	Parcelamentos obrigações sociais	598	968
2.02.02.02.08	Parcelamentos estaduais	57	0
2.02.02.02.09	Parcelamentos municipais	8	42
2.02.03	Tributos Diferidos	9.023	9.023
2.02.03.01	Imposto de Renda e Contribuição Social Diferidos	9.023	9.023
2.02.04	Provisões	2.145	3.821
2.02.04.01	Provisões Fiscais Previdenciárias Trabalhistas e Cíveis	2.145	3.821
2.02.04.01.02	Provisões Previdenciárias e Trabalhistas	1.295	1.244
2.02.04.01.04	Provisões Cíveis	850	2.492

DFs Consolidadas / Balanço Patrimonial Passivo**(Reais Mil)**

Código da Conta	Descrição da Conta	Trimestre Atual 30/06/2023	Exercício Anterior 31/12/2022
2.02.04.01.05	Provisões Tributárias	0	85
2.03	Patrimônio Líquido Consolidado	135.207	114.866
2.03.01	Capital Social Realizado	45.000	45.000
2.03.01.01	Capital nacional	45.000	45.000
2.03.04	Reservas de Lucros	69.866	69.866
2.03.04.01	Reserva Legal	5.952	5.952
2.03.04.10	Lucros distribuídos a disposição da AGO	63.914	63.914
2.03.05	Lucros/Prejuízos Acumulados	20.341	0

DFs Consolidadas / Demonstração do Resultado**(Reais Mil)**

Código da Conta	Descrição da Conta	Trimestre Atual 01/04/2023 à 30/06/2023	Acumulado do Atual Exercício 01/01/2023 à 30/06/2023	Igual Trimestre do Exercício Anterior 01/04/2022 à 30/06/2022	Acumulado do Exercício Anterior 01/01/2022 à 30/06/2022
3.01	Receita de Venda de Bens e/ou Serviços	199.284	406.870	218.963	387.948
3.02	Custo dos Bens e/ou Serviços Vendidos	-159.852	-327.601	-172.504	-302.284
3.03	Resultado Bruto	39.432	79.269	46.459	85.664
3.04	Despesas/Receitas Operacionais	-22.162	-48.738	-44.242	-67.950
3.04.01	Despesas com Vendas	-9.700	-22.525	-17.945	-31.010
3.04.01.01	Comissões, salários e encargos	-2.338	-4.656	-2.269	-4.079
3.04.01.02	Honorários serviços profissionais	-58	-148	-217	-362
3.04.01.03	Viagens	-106	-331	-121	-234
3.04.01.04	Propaganda e publicidade	-94	-220	-71	-94
3.04.01.05	Entregas e fretes	-6.161	-15.349	-14.404	-24.663
3.04.01.06	Outras despesas comerciais	-943	-1.821	-863	-1.578
3.04.02	Despesas Gerais e Administrativas	-14.395	-30.786	-14.226	-27.091
3.04.02.01	Salários e encargos	-5.636	-10.260	-4.309	-8.114
3.04.02.02	Honorários de administradores	-651	-1.293	-639	-1.257
3.04.02.03	Aluguel e arrendamentos	-1.782	-3.387	-1.531	-2.979
3.04.02.04	Manutenção e conservação	-1.453	-2.764	-923	-1.867
3.04.02.05	Depreciação e amortização	-187	-371	-186	-368
3.04.02.06	Guarda e segurança	-334	-657	-281	-587
3.04.02.07	Impostos, taxas e contribuições	-399	-569	-403	-611
3.04.02.08	Honorários serviços profissionais	-1.966	-3.912	-1.475	-3.308
3.04.02.09	Comunicações	-185	-390	-201	-377
3.04.02.10	Viagens	-313	-582	-252	-421
3.04.02.11	Propaganda e publicidade	-148	-3.813	-2.815	-5.335
3.04.02.12	Outras despesas gerais e administrativas	-1.341	-2.788	-1.211	-1.867
3.04.04	Outras Receitas Operacionais	5.646	8.615	3.674	6.141
3.04.04.02	Reversão de provisões p/contingências	1.012	2.777	0	1.459
3.04.04.03	Receita alien/baixa imobilizado e investimentos	2.110	2.923	36	150
3.04.04.04	Outras receitas operacionais	2.524	2.915	3.638	4.532

DFs Consolidadas / Demonstração do Resultado**(Reais Mil)**

Código da Conta	Descrição da Conta	Trimestre Atual 01/04/2023 à 30/06/2023	Acumulado do Atual Exercício 01/01/2023 à 30/06/2023	Igual Trimestre do Exercício Anterior 01/04/2022 à 30/06/2022	Acumulado do Exercício Anterior 01/01/2022 à 30/06/2022
3.04.05	Outras Despesas Operacionais	-3.713	-4.042	-15.745	-15.990
3.04.05.01	Provisões para contingências	-44	-89	-843	-901
3.04.05.03	Outras despesas operacionais	-3.669	-3.953	-142	-329
3.04.05.04	Perdas decorrentes de avaliação a valor justo	0	0	-14.760	-14.760
3.05	Resultado Antes do Resultado Financeiro e dos Tributos	17.270	30.531	2.217	17.714
3.06	Resultado Financeiro	-515	-2.854	24	-4.377
3.06.01	Receitas Financeiras	2.852	6.399	8.087	11.902
3.06.01.01	Receitas financeiras	1.403	2.913	840	1.869
3.06.01.02	Variação cambial positiva	1.449	3.486	7.247	10.033
3.06.02	Despesas Financeiras	-3.367	-9.253	-8.063	-16.279
3.06.02.01	Despesas financeiras	28	-1.371	-1.696	-3.453
3.06.02.02	Variação cambial negativa	-3.395	-7.882	-6.367	-12.826
3.07	Resultado Antes dos Tributos sobre o Lucro	16.755	27.677	2.241	13.337
3.08	Imposto de Renda e Contribuição Social sobre o Lucro	-3.392	-7.336	-3.714	-5.969
3.08.01	Corrente	-3.187	-4.981	-6.139	-7.806
3.08.02	Diferido	-205	-2.355	2.425	1.837
3.09	Resultado Líquido das Operações Continuadas	13.363	20.341	-1.473	7.368
3.11	Lucro/Prejuízo Consolidado do Período	13.363	20.341	-1.473	7.368
3.11.01	Atribuído a Sócios da Empresa Controladora	-13.363	-20.341	0	0
3.99	Lucro por Ação - (Reais / Ação)				
3.99.01	Lucro Básico por Ação				
3.99.01.01	ON	1,8384	1,36888	0,0991	0,49583
3.99.02	Lucro Diluído por Ação				
3.99.02.01	ON	1,8384	1,36888	0,0991	0,49583

DFs Consolidadas / Demonstração do Resultado Abrangente**(Reais Mil)**

Código da Conta	Descrição da Conta	Trimestre Atual 01/04/2023 à 30/06/2023	Acumulado do Atual Exercício 01/01/2023 à 30/06/2023	Igual Trimestre do Exercício Anterior 01/04/2022 à 30/06/2022	Acumulado do Exercício Anterior 01/01/2022 à 30/06/2022
4.01	Lucro Líquido Consolidado do Período	-13.363	-20.341	1.473	11.907
4.02	Outros Resultados Abrangentes	0	0	0	704
4.03	Resultado Abrangente Consolidado do Período	-13.363	-20.341	1.473	12.611
4.03.01	Atribuído a Sócios da Empresa Controladora	-13.363	-20.341	1.473	12.611

DFs Consolidadas / Demonstração do Fluxo de Caixa (Método Indireto)**(Reais Mil)**

Código da Conta	Descrição da Conta	Acumulado do Atual Exercício 01/01/2023 à 30/06/2023	Acumulado do Exercício Anterior 01/01/2022 à 30/06/2022
6.01	Caixa Líquido Atividades Operacionais	25.760	-22.142
6.01.01	Caixa Gerado nas Operações	34.065	21.911
6.01.01.01	Lucro líquido antes do IR e CSLL	27.677	2.241
6.01.01.02	Depreciação e amortização	1.244	4.328
6.01.01.03	Impairment de ativos	0	-6
6.01.01.04	Encargos financeiros s/empréstimos e financiamentos	754	1.553
6.01.01.05	Provisão para crédito liquidação duvidosa	52	65
6.01.01.07	Ajuste a valor presente - fornecedores	-14	-43
6.01.01.08	Ajuste a valor presente - arrendamento	0	-382
6.01.01.09	Provisão (reversão) prov para contingências	1.676	834
6.01.01.11	Imposto de Renda e Contribuição Social diferidos	7.336	7.358
6.01.01.12	Movimentação CPCs 47 e 48	2.997	-7.353
6.01.01.13	Movimentação CPC 06	-3.355	-1.444
6.01.01.14	Ajuste valor justo de propriedade p/investimento	0	14.760
6.01.01.15	Instrumentos financeiros derivativos	-4.302	0
6.01.02	Variações nos Ativos e Passivos	-37.062	-34.244
6.01.02.01	Contas a receber de clientes	-28.959	-13.851
6.01.02.02	Estoques	-29.655	-12.757
6.01.02.03	Impostos a recuperar	-988	-16.683
6.01.02.04	Outras contas a receber	10.623	1.528
6.01.02.05	Despesas antecipadas	110	29
6.01.02.06	Fornecedores	20.893	13.420
6.01.02.07	Obrigações tributárias e sociais	6.455	1.523
6.01.02.08	Adiantamentos de clientes	-788	-881
6.01.02.09	Juros s/empréstimos pagos	-9.866	-1.413
6.01.02.10	Imposto de renda e contribuição social	-7.336	-6.139
6.01.02.11	Outras contas a pagar	3.318	2.916
6.01.02.12	Financiamento por arrendamento	-1.212	-993
6.01.02.13	Adiantamentos	343	-943
6.01.03	Outros	28.757	-9.809
6.02	Caixa Líquido Atividades de Investimento	7.946	-627
6.02.01	Aquisição de imobilizado e intangível	-1.390	-915
6.02.03	Alienação/baixa de imobilizado	9.336	288
6.03	Caixa Líquido Atividades de Financiamento	-30.933	4.690
6.03.01	Captação empréstimos e financiamentos	0	10.000
6.03.02	Pagamento de empréstimos e financiamentos	-30.933	-5.310
6.05	Aumento (Redução) de Caixa e Equivalentes	2.773	-18.079
6.05.01	Saldo Inicial de Caixa e Equivalentes	33.542	59.484
6.05.02	Saldo Final de Caixa e Equivalentes	36.315	41.405

DFs Consolidadas / Demonstração das Mutações do Patrimônio Líquido / DMPL - 01/01/2023 à 30/06/2023**(Reais Mil)**

Código da Conta	Descrição da Conta	Capital Social Integralizado	Reservas de Capital, Opções Outorgadas e Ações em Tesouraria	Reservas de Lucro	Lucros ou Prejuízos Acumulados	Outros Resultados Abrangentes	Patrimônio Líquido	Participação dos Não Controladores	Patrimônio Líquido Consolidado
5.01	Saldos Iniciais	45.000	0	69.866	0	0	114.866	0	114.866
5.03	Saldos Iniciais Ajustados	45.000	0	69.866	0	0	114.866	0	114.866
5.05	Resultado Abrangente Total	0	0	0	20.341	0	20.341	0	20.341
5.05.01	Lucro Líquido do Período	0	0	0	20.341	0	20.341	0	20.341
5.07	Saldos Finais	45.000	0	69.866	20.341	0	135.207	0	135.207

DFs Consolidadas / Demonstração das Mutações do Patrimônio Líquido / DMPL - 01/01/2022 à 30/06/2022**(Reais Mil)**

Código da Conta	Descrição da Conta	Capital Social Integralizado	Reservas de Capital, Opções Outorgadas e Ações em Tesouraria	Reservas de Lucro	Lucros ou Prejuízos Acumulados	Outros Resultados Abrangentes	Patrimônio Líquido	Participação dos Não Controladores	Patrimônio Líquido Consolidado
5.01	Saldos Iniciais	45.387	0	30.786	0	14.283	90.456	0	90.456
5.03	Saldos Iniciais Ajustados	45.387	0	30.786	0	14.283	90.456	0	90.456
5.05	Resultado Abrangente Total	0	0	0	-7.070	-14.283	-21.353	0	-21.353
5.05.01	Lucro Líquido do Período	0	0	0	-1.473	0	-1.473	0	-1.473
5.05.02	Outros Resultados Abrangentes	0	0	0	-5.597	-14.283	-19.880	0	-19.880
5.06	Mutações Internas do Patrimônio Líquido	0	0	9.103	0	0	9.103	0	9.103
5.06.01	Constituição de Reservas	0	0	9.103	0	0	9.103	0	9.103
5.07	Saldos Finais	45.387	0	39.889	-7.070	0	78.206	0	78.206

DFs Consolidadas / Demonstração de Valor Adicionado**(Reais Mil)**

Código da Conta	Descrição da Conta	Acumulado do Atual Exercício 01/01/2023 à 30/06/2023	Acumulado do Exercício Anterior 01/01/2022 à 30/06/2022
7.01	Receitas	415.537	222.702
7.01.01	Vendas de Mercadorias, Produtos e Serviços	406.870	218.963
7.01.02	Outras Receitas	8.615	3.674
7.01.04	Provisão/Reversão de Créds. Liquidação Duvidosa	52	65
7.02	Insumos Adquiridos de Terceiros	-370.418	-179.646
7.02.01	Custos Prods., Mercs. e Servs. Vendidos	-327.601	-172.504
7.02.02	Materiais, Energia, Servs. de Terceiros e Outros	-42.817	-7.142
7.03	Valor Adicionado Bruto	45.119	43.056
7.04	Retenções	-1.244	-4.328
7.04.01	Depreciação, Amortização e Exaustão	-1.244	-4.328
7.05	Valor Adicionado Líquido Produzido	43.875	38.728
7.06	Vlr Adicionado Recebido em Transferência	6.399	8.087
7.06.02	Receitas Financeiras	6.399	8.087
7.07	Valor Adicionado Total a Distribuir	50.274	46.815
7.08	Distribuição do Valor Adicionado	50.274	46.815
7.08.01	Pessoal	27.967	24.685
7.08.01.01	Remuneração Direta	20.597	19.373
7.08.01.02	Benefícios	5.329	4.086
7.08.01.03	F.G.T.S.	2.041	1.226
7.08.02	Impostos, Taxas e Contribuições	1.674	11.064
7.08.02.01	Federais	634	10.316
7.08.02.02	Estaduais	700	308
7.08.02.03	Municipais	340	440
7.08.03	Remuneração de Capitais de Terceiros	292	3.697
7.08.03.01	Juros	0	2.320
7.08.03.02	Aluguéis	292	1.377
7.08.04	Remuneração de Capitais Próprios	20.341	7.369
7.08.04.03	Lucros Retidos / Prejuízo do Período	20.341	7.369

Comentário do Desempenho***Embpar Participações S.A.*****EMBPART PARTICIPAÇÕES S.A
COMPANHIA ABERTA
CNPJ: 42.331.462/0001-31****Relatório do Desempenho 2023**

A Diretoria da companhia Embpar Participações S.A., (Bovespa EPAR3), com sede a Alameda Bom Pastor, nº 3700, bairro Barro Preto, São José dos Pinhais/PR, apresenta e submete à apreciação o Relatório do Desempenho de 30 de junho de 2023, da Controladora e do Consolidado.

As Demonstrações Financeiras consolidadas da Companhia são apresentadas em conformidade com o International Financial Reporting Standards (IFRS) emitidas pelo International Accounting Standards Board (IASB) e também com base nas práticas contábeis adotadas no Brasil e normas da Comissão de Valores Mobiliários (CVM).

A Companhia, através de sua subsidiária Cotrasa Veículos e Serviços Ltda., atua no segmento de comércio de caminhões e ônibus Scania, seus acessórios e a prestação de serviços de assistência técnica; e, através de sua subsidiária Battistella Indústria e Comércio Ltda., atua no segmento de industrialização e comércio de madeiras e seus derivados.

DESEMPENHO ECONÔMICO-FINANCEIRO**Resultado – Consolidado**

Resultado Consolidado do período	30/06/2023	30/06/2022	Variação %
Receita Líquida de Vendas	406.870	387.947	5%
(-) Custos dos Bens e Serviços vendidos	(327.601)	(302.285)	8%
Lucro Bruto	79.269	85.662	-7%
Despesas com Vendas	(22.525)	(31.010)	-27%
Despesas Gerais e Administrativas	(30.785)	(27.090)	14%
Outras receitas (despesas) operacionais	4.573	(3.877)	-218%
Despesas financeiras líquidas	(2.854)	(4.377)	-35%
Resultado antes do IR/CSLL	27.678	19.308	43%
Imposto Renda e Contribuição Social	(7.336)	(5.970)	23%
Lucro (Prejuízo) do período	20.342	13.338	53%

Houve aumento de 53% no lucro bruto da Companhia, em 30 de junho de 2023 comparado com 2022.

DESPESAS OPERACIONAIS**Comercial**

Despesas com Vendas	30/06/2023	30/06/2022	Variação %
Salários, encargos e comissões	4.656	4.081	14%
Entregas	15.349	24.659	-38%
Outras	2.520	2.270	11%
Total	22.525	31.010	-27%

Percentual sobre a ROL	5,54%	7,73%
------------------------	-------	-------

Comentário do Desempenho***Embar Participações S.A.*****Gerais e Administrativas**

Despesas Gerais e Administrativas	30/06/2023	30/06/2022	Variação %
Salários e encargos	10.260	8.114	26%
Honorários de administradores	1.292	1.257	3%
Aluguel e arrendamento	3.387	2.979	14%
Manutenção e conservação	2.764	1.867	48%
Depreciação e amortização	371	368	1%
Guarda e segurança	657	587	12%
Impostos, taxas e contribuições	569	611	-7%
Honorários serviços profissionais	3.912	3.308	18%
Comunicações	390	377	3%
Viagens	582	421	38%
Propaganda e publicidade	3.813	5.335	-29%
Outras	2.788	1.866	49%
Total	30.785	27.090	14%

Percentual sobre a ROL	7,57%	6,98%
------------------------	-------	-------

EBITDA – *Earning Before Interest, Taxes, Depreciation and Amortization*

LAJIDA - Lucro antes dos Juros, Impostos, Depreciação e Amortização

Consolidado

EBITDA	30/06/2023	% s/Rol	30/06/2022	% s/Rol	2023 - 2022
(=) Lucro (Prej.) do Exercício	20.342	5,00%	13.338	3,44%	7.004
(+) IR e CSLL	7.336	1,80%	5.970	1,54%	1.366
(+/-) Resultado Financeiro	2.854	0,70%	(4.377)	-1,13%	7.231
(+) Depreciação e amortização	3.758	0,92%	3.347	0,86%	411
EBITDA	34.290	8,43%	18.278	4,71%	16.012

Rol - Receita Operacional Líquida	406.870	387.947	18.923
--	----------------	----------------	---------------

ENDIVIDAMENTO LÍQUIDO

Endividamento líquido	30/06/2023	30/06/2022	2023 - 2022
Disponibilidades	36.315	41.404	(5.089)
Caixa e Equivalentes de Caixa	36.315	41.404	(5.089)
Endividamento	41.856	37.912	3.944
Empréstimos bancários	34.061	26.449	7.612
Financiamento por arrendamento - CPC 06	7.795	11.463	(3.668)
Endividamento líquido	5.541	(3.492)	9.033
Endividamento líquido	(2.254)	(14.955)	12.701
Financiamento por arrendamento - CPC 06	7.795	11.463	(3.668)

Considerando endividamento bancário + financiamento por arrendamento-CPC 06, a Companhia registrou um aumento de R\$ 9.033 em 30 de junho de 2023, comparado com 2022.

Comentário do Desempenho

Embar Participações S.A.

ESTRUTURA SOCIETÁRIA E DESEMPENHO ECONÔMICO POR SETORES

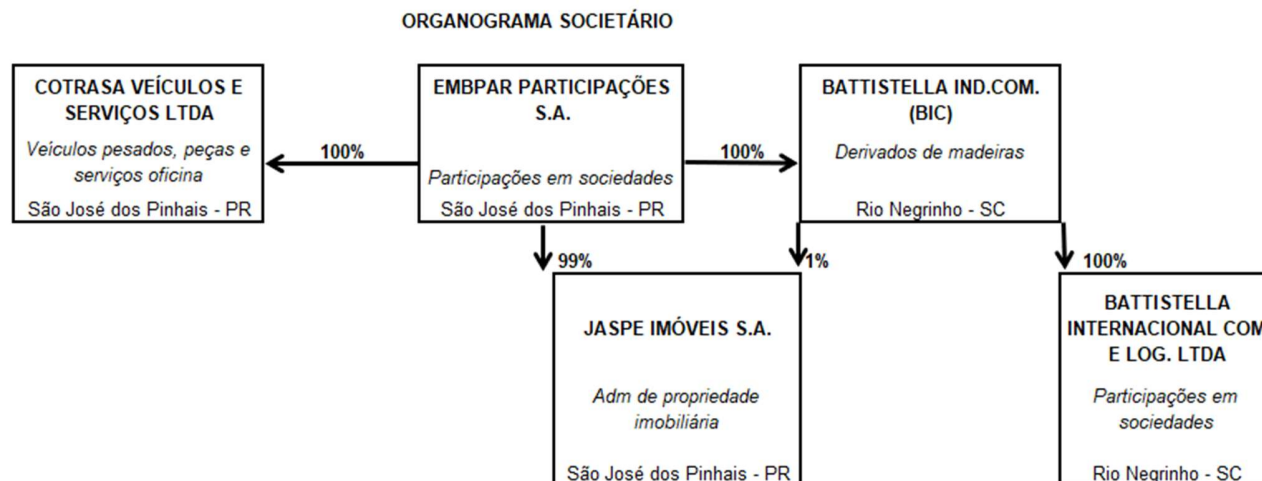

MERCADO E SEGMENTO

a. – VEÍCULOS PESADOS

Conforme dados da Fenabrave, o seguimento vive um período de transição, com demanda ainda aquecida para veículos que se enquadram nos requisitos do EURO 5, norma que está em processo de substituição pelo EURO 6.

Cotrasa Veículos e Serviços Ltda.

Atua no comércio de veículos pesados, seus acessórios e a prestação de serviços de assistência técnica, através de concessionárias autorizadas. Além disso, o segmento mantém a venda de contratos de manutenção preventiva e pacotes promocionais.

A área de atuação abrange 246 municípios no estado do Paraná, os quais são atendidos por seis filiais e um posto de serviço.

Evolução Segmento Veículos Pesados	30/06/2023	30/06/2022	Var %
Receita Bruta de Vendas e Serviços	356.823	310.549	15%
Receita bruta revenda de mercadorias	331.773	294.153	13%
Receita bruta prestação de serviços	24.428	16.003	53%
Outras Receitas	622	393	58%
Deduções das Vendas e Serviços	(39.177)	(33.409)	17%
Cancelamentos, abatimentos, etc	(2.697)	(1.222)	121%
Impostos s/vendas	(36.480)	(32.187)	13%
Receita Líquida Vendas e Serviços	317.646	277.140	15%
(-) Custo das Vendas	(261.370)	(234.228)	12%
(-) Custo revenda de mercadorias	(255.860)	(230.057)	11%
(-) Custo prestação de serviços	(5.510)	(4.171)	32%
Lucro Bruto	56.276	42.912	31%

A empresa vem demonstrando aumento nas receitas de serviços, indicando bom desempenho nas estratégias comerciais para incrementar a receita de vendas.

Comentário do Desempenho***Embar Participações S.A.*****b. – FLORESTAL****Battistella Indústria e Comércio Ltda.**

O segmento florestal é dedicado à industrialização e comercialização de derivados de madeira e toras de pinus.

Evolução Segmento Madeiras	30/06/2023	30/06/2022	Var %
Receita Bruta de Vendas e Serviços	92.097	119.619	-23%
Receita bruta venda produto acabado	43.646	93.060	-53%
Receita bruta revenda de mercadorias	41.477	13.637	204%
Receita bruta prestação de serviços	629	767	-18%
Outras Receitas	6.345	12.155	-48%
Deduções das Vendas e Serviços	(2.873)	(8.810)	-67%
Cancelamentos, abatimentos, etc	(346)	(4.220)	-92%
Impostos s/vendas	(2.527)	(4.590)	-45%
Receita Líquida Vendas e Serviços	89.224	110.809	-19%
(-) Custo das Vendas	(66.231)	(68.056)	-3%
(-) Custo venda produtos acabados	(34.857)	(50.871)	-31%
(-) Custo revenda de mercadorias	(30.924)	(16.551)	87%
(-) Custo prestação de serviços	(450)	(634)	-29%
Lucro Bruto	22.993	42.753	54%

O segmento apresentou redução de 54% no Lucro Bruto, em 30 de junho de 2023, comparado com 2022, devido à queda nas vendas com mercado externo e diante do seu alto volume de estoque e da recessão do mercado global que atinge o mercado madeireiro.

No dia 12 de julho de 2023, a controladora EMBPAR PARTICIPAÇÕES S.A. (“Companhia”), em atendimento ao disposto no parágrafo 4º do Art. 157 da Lei nº 6.404/76 e na Instrução CVM nº 44/2021, publicou como fato relevante a seus acionistas, ao mercado em geral e aos demais interessados que, resolveu adequar as atividades industriais reduzindo parcialmente a estrutura da sua controlada Battistella Indústria e Comércio Ltda. (“BIC”), Esta estratégia permitirá que a BIC continue atendendo seus clientes dentro do volume que eles estão demandando.

São José dos Pinhais, 03 de agosto de 2023.

Conselho de Administração:	Diretoria:
Presidente:	Diretor Administrativo Financeiro e de Relações com Investidores:
Maurício Valente Battistella	Luciano Ribas Battistella
Conselheiros:	Diretor:
Luciano Ribas Battistella	Cristiano Locatelli
Melissa Telma Figueiredo	
Contadora:	
Daiane Pedroso Guillarducci - CRC: PR 070304/O-7	

Notas Explicativas

Empar Participações S.A.

**Notas Explicativas da administração às demonstrações financeiras
do exercício findo em 30 de junho de 2023
(Em milhares de reais, exceto quando indicado de outra forma)**

1 Contexto operacional

a. Atividades

A Empar Participações S.A. (“Companhia” ou “Grupo”) é uma sociedade por ações com sede em São José dos Pinhais, Paraná e está registrada na Bolsa de Valores de São Paulo (“B3”) que figura, nessas demonstrações financeiras, como Controladora.

O acionista controlador da Companhia é a Aliança Battistella e Agropecuária e Administração de Bens S.A.

A Empar Participações S.A. e suas controladas, tem como principais atividades preponderantes:

- Comércio de caminhões e ônibus da marca SCANIA, seus acessórios e a prestação de serviços de assistência técnica, através de concessionárias autorizadas;
- Industrialização e comércio de madeiras e seus derivados;
- Participação em outras sociedades.

b. Aumento e redução de Capital de Controladas

b.1 - Aumento de Capital na Cotrasa Veículos e Serviços Ltda

Em Assembleia Geral Extraordinária realizada em 01 de março de 2022 foi aprovada o aumento do capital social da controlada, no valor de R\$ 6.802, através da absorção das reservas de lucros a realizar, com base nas demonstrações financeiras encerradas em 31 de dezembro de 2021. Após o referido aumento, o capital social da controlada passa de R\$ 11.081 para R\$ 17.883.

b.2 - Redução de Capital na Cotrasa Veículos e Serviços Ltda

Em Assembleia Geral Extraordinária realizada em 31 de março de 2022 foi aprovada a redução do capital social da controlada, no valor de R\$ 9.783, através da transferência de cessão de direito da propriedade para investimento imóvel de Itapoá/SC, Após a referida redução, o capital social da controlada passa de R\$ 17.883 para R\$ 8.010.

c. Operação de reestruturação

c.1 – Incorporação da empresa “Battistella Máquinas Indústria e Comércio Ltda.”

Em 30 de abril de 2020, foi aprovada a incorporação da controlada Battistella Máquinas Indústria e Comércio Ltda. pela controlada Battistella Indústria e Comércio Ltda. A incorporação não implicou em alterações no capital social da Controladora uma vez que a mesma já detinha ações representativas de 100% do capital social das empresas envolvidas na operação.

c.2 – Reversão da Incorporação da empresa “Battistella Máquinas Indústria e Comércio Ltda.” na Battistella Indústria e Comércio Ltda.

Notas Explicativas

Embpar Participações S.A.

Em 30 de outubro de 2020 houve a reversão da incorporação da controlada Battistella Máquinas Indústria e Comércio Ltda. pela controlada Battistella Indústria e Comércio Ltda., devido à reestruturação societária realizada entre as empresas ligadas.

c.3 – Incorporação da empresa “Battistella Máquinas Indústria e Comércio Ltda” pela Cotrasa Veículos e Serviços Ltda.

Em 30 de outubro de 2020, foi aprovada a incorporação total da controlada Battistella Máquinas Indústria e Comércio Ltda. pela controlada Cotrasa Veículos e Serviços Ltda. A incorporação não implicou em alterações no capital social da Controladora uma vez que a mesma já detinha ações representativas de 100% do capital social das empresas envolvidas na operação.

d. Alteração da razão social da controladora “Battistella Administração e Participações S.A.” para Embpar Participações S.A.

d.1 – Em 30 de abril de 2021, foi aprovada a alteração contratual da razão social da controladora Battistella Administração e Participações S.A. para Embpar Participações S.A.

e. Alteração da razão social da controlada “Florestal Rio Preto Ltda” para Battistella Internacional Comércio e Logística Ltda.

e.1 – Em 10 de junho de 2021, foi aprovada a alteração contratual da razão social da controlada Florestal Rio Preto Ltda para Battistella Internacional Comércio e Logística Ltda.

f. Aumento de capital na controlada Jaspe Imóveis S.A.

f.1 – Em 26 de março de 2022, foi registrada a 1ª Alteração contratual da controlada, onde aprova o aumento de capital no valor de R\$ 377.360 através dos imóveis cedidos pela controlada Battistella Indústria e Comércio no valor de R\$ 110.011 e pela controladora Embpar Participações S.A no valor de R\$ 267.348, totalizando o capital da controlada Jaspe Imóveis S.A. em R\$ 387.360.

f.2 – Em 31 de março de 2022, foi assinada a 2ª Alteração contratual da controlada, onde aprova o aumento de capital no valor de R\$ 387.360 através do imóvel cedidos pela controladora Embpar Participações S.A no valor de R\$ 9.783, totalizando o capital da controlada Jaspe Imóveis S.A. em R\$ 10.170.

g. Constituição da empresa Cotrasa participações S.A.

g.1 – Em 28 de junho de 2023, foi registrada a através de Escritura Pública de Constituição de Sociedade por ações Subsidiária integral a controladora Embpar Participações S.A a qual subscreve no valor de R\$ 10.000 correspondente a 10.000 ações ordinárias, nominativas e escriturais. Sociedade anônima de capital fechado aberta para futura reestruturação societária.

2 Base de preparação e principais políticas contábeis

2.1 Base de preparação

As demonstrações financeiras foram preparadas conforme as práticas contábeis adotadas no Brasil incluindo os pronunciamentos emitidos pelo Comitê de Pronunciamentos Contábeis (CPC) e as normas internacionais de relatório financeiro (*International Financial Reporting Standards* (IFRS)),

Notas Explicativas

Embar Participações S.A.

emitidas pelo *International Accounting Standards Board* (IASB)), e evidenciam todas as informações relevantes próprias das demonstrações financeiras, e somente elas, as quais estão consistentes com as utilizadas pela administração na sua gestão.

As demonstrações financeiras foram preparadas considerando o custo histórico como base de valor, que, no caso de outros ativos e passivos financeiros e propriedades para investimento é ajustado para refletir a mensuração ao valor justo.

A apresentação da Demonstração do Valor Adicionado (DVA), individual e consolidada, é requerida pela legislação societária brasileira e pelas práticas contábeis adotadas no Brasil aplicáveis a companhias abertas. A DVA foi preparada de acordo com os critérios definidos no Pronunciamento Técnico CPC 09 – “Demonstração do Valor Adicionado”. As IFRS não requerem a apresentação dessa demonstração. Como consequência, pelas IFRS, essa demonstração está apresentada como informação suplementar, sem prejuízo do conjunto das demonstrações financeiras.

(a) Demonstrações financeiras individuais

As demonstrações financeiras individuais da Controladora foram preparadas conforme as práticas contábeis adotadas no Brasil emitidas pelo Comitê de Pronunciamentos Contábeis (CPC). Pelo fato de que as práticas contábeis adotadas no Brasil aplicadas nas demonstrações financeiras individuais, a partir de 2014, não diferem do IFRS aplicável às demonstrações financeiras separadas, uma vez que ele passou a permitir a aplicação do método de equivalência patrimonial em controladas, coligadas e *joint ventures* nas demonstrações separadas, elas também estão em conformidade com as normas internacionais de relatório financeiro (*International Financial Reporting Standards* (IFRS), emitidas pelo *International Accounting Standards Board* (IASB)). Essas demonstrações individuais são divulgadas em conjunto com as demonstrações financeiras consolidadas.

(b) Demonstrações financeiras consolidadas

As demonstrações financeiras consolidadas foram preparadas e estão sendo apresentadas conforme as práticas contábeis adotadas no Brasil, incluindo os pronunciamentos emitidos pelo Comitê de Pronunciamentos Contábeis (CPC) e conforme as normas internacionais de relatório financeiro (*International Financial Reporting Standards* (IFRS), emitidas pelo *International Accounting Standards Board* (IASB)).

O quadro de participações está demonstrado a seguir:

Controladas	Atividade Principal	Local de constituição e Operação	Participação e capital votante detidos - %	
			30/06/2023	31/12/2022
Battistella Ind.e Com. Ltda.	Com.atacadista de madeira e produtos derivados	Rio Negrinho/SC	100,00%	100,00%
Tangará Participações Ltda.	Participações em sociedades	São José dos Pinhais/PR	100,00%	100,00%
Cotrasa Veículos e Serviços Ltda.	Comércio de veículos e serviços de oficina	São José dos Pinhais/PR	100,00%	100,00%
Jaspe Imóveis S.A.	Gestão e administração da propriedade imobiliária	São José dos Pinhais/PR	98,82%	-
Battistella Internacional Ltda. *	Participações em sociedades	Rio Negrinho/SC	100,00%	100,00%
Cotrasa Participações S.A.	Participações em sociedades	São José dos Pinhais/PR	100,00%	-

Notas Explicativas

Embpar Participações S.A.

* a Embpar Participações S.A. possui o controle indireto através da controlada Battistella Indústria e Comércio Ltda.

As demonstrações financeiras foram aprovadas e autorizadas a preparação pela Diretoria em 30 de junho de 2023.

2.2 Moeda funcional e moeda de apresentação

Os itens incluídos nas demonstrações financeiras são mensurados usando a moeda do principal ambiente econômico, no qual a Companhia atua ("a moeda funcional"). As demonstrações financeiras são elaboradas em reais, que é a moeda funcional da Companhia e apresentadas em milhares de reais.

2.3 Reconhecimento de receita

A receita é mensurada pelo valor justo da contrapartida recebida ou a receber, deduzida de quaisquer estimativas de devoluções, descontos comerciais e/ou bonificações concedidos ao comprador e outras deduções similares.

Vendas de produtos

A receita de vendas de produtos é reconhecida quando todas as seguintes condições forem satisfeitas:

- *A Companhia transferiu ao comprador os riscos e benefícios significativos relacionados à propriedade dos produtos;*
- *A Companhia não mantém envolvimento continuado na gestão dos produtos vendidos em grau normalmente associado à propriedade nem controle efetivo sobre tais produtos;*
- *O valor da receita pode ser mensurado com confiabilidade;*
- *É provável que os benefícios econômicos associados à transação fluirão para a Companhia; e*
- *Os custos incorridos ou a serem incorridos relacionados à transação podem ser mensurados com confiabilidade.*

Mais especificamente, no caso da venda de caminhões e ônibus, a receita de vendas é reconhecida quando tais produtos são entregues aos clientes, e a titularidade legal do ativo é transferida.

As receitas decorrentes das vendas de outros produtos são reconhecidas quando da entrega e transferência legal da titularidade dos mesmos.

Serviços

As receitas por serviços de assistência técnica prestados são reconhecidas no resultado do exercício por ocasião da conclusão total da prestação do serviço, não havendo qualquer incerteza sobre a sua aceitação pelo cliente.

Uma receita não é reconhecida se há uma incerteza significativa de sua realização.

Receita financeira

A receita financeira é reconhecida conforme o prazo decorrido pelo regime de competência, usando o método da taxa efetiva de juros.

2.4 Caixa e equivalentes de caixa

Notas Explicativas

Embar Participações S.A.

Caixa e equivalentes de caixa incluem o caixa, os depósitos bancários, outros investimentos de curto prazo de alta liquidez, com vencimentos originais de três meses, ou menos e com risco insignificante de mudança de valor, sendo o saldo apresentado líquido de saldos de contas garantidas na demonstração dos fluxos de caixa. As contas garantidas são demonstradas no balanço patrimonial como "Empréstimos", no passivo circulante.

2.5 Contas a receber

As contas a receber de clientes e outras contas a receber correspondem aos valores a receber pela venda de mercadorias ou prestação de serviços no decurso normal das atividades da Companhia. As contas a receber de clientes, inicialmente, são reconhecidas pelo valor justo e, subsequentemente, mensuradas pelo custo amortizado com o uso do método da taxa de juros efetiva menos a provisão para *impairment* (perdas no recebimento de créditos e perdas esperadas). Normalmente na prática são reconhecidas ao valor faturado ajustado a valor presente quando relevante e ajustado pela provisão para *impairment* e devoluções se necessária.

2.6 Imposto de renda e contribuição social

A despesa com imposto de renda e contribuição social representa a soma dos impostos correntes e diferidos.

Impostos correntes

A provisão para imposto de renda e contribuição social está baseada no lucro tributável do exercício. O lucro tributável difere do lucro apresentado na demonstração do resultado, porque exclui receitas ou despesas tributáveis ou dedutíveis em outros exercícios, além de excluir itens não tributáveis ou não dedutíveis de forma permanente. A provisão para imposto de renda e contribuição social é calculada individualmente por cada empresa da Companhia com base nas alíquotas vigentes no fim do exercício.

Impostos diferidos

O imposto de renda e contribuição social diferido ("imposto diferido") é reconhecido sobre as diferenças temporárias no final de cada período de relatório entre os saldos de ativos e passivos reconhecidos nas demonstrações financeiras e as bases fiscais correspondentes usadas na apuração do lucro tributável, incluindo saldo de prejuízos fiscais, quando aplicável. Os impostos diferidos passivos são geralmente reconhecidos sobre todas as diferenças temporárias tributáveis e os impostos diferidos ativos são reconhecidos sobre todas as diferenças temporárias dedutíveis, na medida em que for provável que a empresa apresentará lucro tributável futuro em montante suficiente para que tais diferenças temporárias dedutíveis possam ser utilizadas.

2.7 Investimentos

São representados por investimentos em empresas controladas, avaliadas pelo método de equivalência patrimonial, em decorrência da participação da Companhia nestas empresas.

As Demonstrações Financeiras das controladas são elaboradas para o mesmo período de divulgação que o da controladora. Quando necessário, são efetuados ajustes para que as políticas contábeis estejam de acordo com as mesmas adotadas pela Companhia.

Os ganhos e perdas não realizados, resultantes de transações entre a Companhia e as controladas, são eliminados para fins de equivalência patrimonial, no balanço individual, e para fins de

Notas Explicativas

Empar Participações S.A.

consolidação. A Companhia determina, em cada data de fechamento do balanço patrimonial, se há evidência objetiva de que o investimento nas controladas sofreu perda por desvalorização. Se assim for, a Companhia calcula o montante da perda por desvalorização e reconhece o montante na demonstração do resultado.

2.8 Imobilizado

Reconhecimento e mensuração

Terrenos, edificações, imobilizações em andamento, móveis, utensílios, equipamentos e veículos estão demonstrados ao valor de custo, deduzidos de depreciação e perda por redução ao valor recuperável acumulado. A depreciação desses ativos inicia-se quando eles estão prontos para o uso pretendido na mesma base dos outros ativos imobilizados. Os terrenos não sofrem depreciação.

Um item do imobilizado é baixado após alienação ou quando não há benefícios econômicos futuros resultantes do uso contínuo do ativo. Quaisquer ganhos ou perdas na venda ou baixa de um item do imobilizado são determinados pela diferença entre os valores recebidos na venda e o valor contábil do ativo e são reconhecidos no resultado.

Depreciação

A depreciação é reconhecida com base na vida útil estimada de cada ativo pelo método linear, conforme descrito na nota explicativa 12, de modo que o valor do custo menos o seu valor residual após sua vida útil seja integralmente baixado (exceto para terrenos e construções em andamento).

Na vida útil estimada, os valores residuais e os métodos de depreciação são revisados no final da data do balanço patrimonial e o efeito de quaisquer mudanças nas estimativas é contabilizado prospectivamente.

A Companhia efetua anualmente a revisão da vida útil dos imobilizados ou apresenta carta de conforto caso não haja indícios de variação na vida útil, conforme requerido pelo pronunciamento contábil CPC 27/IAS 16 - ativo imobilizado, o qual exige que a vida útil e o valor residual do imobilizado sejam revisados no mínimo a cada exercício.

A vida útil dos itens utilizada no cálculo da depreciação em média é como segue:

	<u>Anos</u>
Imóveis	60
Máquinas, equipamentos e instalações	10
Veículos	5
Móveis, utensílios e ferramentas	10
Computadores e periféricos	5
Benfeitorias em imóveis de terceiros	10

2.8.1 Direito de Uso

O custo do ativo de direito de uso corresponde ao valor da mensuração inicial do passivo de arrendamento, mais os custos diretos iniciais incorridos, menos quaisquer incentivos de arrendamento recebidos.

A depreciação é calculada pelo método linear desde a data de início do contrato até o que ocorrer primeiro entre o fim da vida útil do ativo de direito de uso ou o fim do prazo de arrendamento.

Notas Explicativas

Embar Participações S.A.

2.9 Propriedades para investimentos

As propriedades para investimentos são propriedades mantidas para obter renda com aluguéis e/ou valorização do capital. As propriedades para investimentos são mensuradas ao seu valor justo o qual é revisado anualmente.

A Companhia possui terreno situado no município de Itapoá – SC; imóvel comercial. Esse imóvel é de propriedade da Jaspe Imóveis S/A.

O Grupo contrata avaliadores externos, independentes e qualificados para determinar o valor justo das propriedades para investimento ao final de cada exercício. Mudanças no valor justo são apresentadas na demonstração do resultado como “Outras receitas (despesas) operacionais”.

2.10 Mensuração do Valor Justo

A mensuração do valor justo é baseada na presunção de que a transação para vender o ativo ou transferir o passivo ocorrerá:

- No mercado principal para o ativo ou passivo; e
- Na ausência de um mercado principal, no mercado mais vantajoso para o ativo ou o passivo. O mercado principal ou mais vantajoso deve ser acessível pela Companhia.

O valor justo de um ativo ou passivo é mensurado com base nas premissas que os participantes do mercado utilizariam ao definir o preço de um ativo ou passivo, presumindo que os participantes do mercado atuam em seu melhor interesse econômico

A mensuração do valor justo de um ativo não financeiro leva em consideração a capacidade do participante do mercado de gerar benefícios econômicos utilizando o ativo em seu melhor uso possível ou vendendo-o a outro participante do mercado que utilizaria o ativo em seu melhor uso.

A Companhia determina as políticas e os procedimentos para mensuração do valor justo das propriedades para investimento. Os avaliadores externos estão envolvidos na avaliação de ativos significativos.

O envolvimento de avaliadores externos é decidido anualmente. Os critérios de seleção incluem conhecimentos de mercado, reputação, independência e verificação se as normas profissionais são cumpridas.

Em conjunto com os avaliadores externos a Companhia compara cada movimentação no valor justo de cada ativo e passivo com as respectivas fontes externas com o objetivo de determinar se a movimentação é aceitável.

2.11 Redução ao valor recuperável de ativos tangíveis e intangíveis

No fim de cada exercício, a Companhia revisa o valor contábil de seus ativos tangíveis e intangíveis para determinar se há alguma indicação de que tais ativos sofreram alguma perda por redução ao valor recuperável. Se houver tal indicação, o montante recuperável do ativo é estimado com a finalidade de mensurar o montante dessa perda, se houver. Quando não for possível estimar o montante recuperável de um ativo individualmente, a Companhia calcula o montante recuperável da unidade geradora de caixa à qual pertence o ativo. Quando uma base de alocação razoável e

Notas Explicativas

Empar Participações S.A.

consistente pode ser identificada, os ativos corporativos também são alocados às unidades geradoras de caixa individuais ou ao menor grupo de unidades geradoras de caixa para o qual uma base de alocação razoável e consistente possa ser identificada.

O montante recuperável é o maior valor entre o valor justo menos os custos na venda ou o valor em uso. Na avaliação do valor em uso, os fluxos de caixa futuros estimados são descontados ao valor presente pela taxa de desconto, antes dos impostos, que reflita uma avaliação atual de mercado do valor da moeda no tempo e os riscos específicos do ativo para o qual a estimativa de fluxos de caixa futuros não foi ajustada.

Se o montante recuperável de um ativo (ou unidade geradora de caixa) calculado for menor que seu valor contábil, o valor contábil do ativo (ou unidade geradora de caixa) é reduzido ao seu valor recuperável. A perda por redução ao valor recuperável é reconhecida imediatamente no resultado. Quando a perda por redução ao valor recuperável é revertida subsequentemente, exceto o ágio por expectativa de rentabilidade futura, ocorre o aumento do valor contábil do ativo (ou unidade geradora de caixa) para a estimativa revisada de seu valor recuperável, desde que não exceda o valor contábil que teria sido determinado, caso nenhuma perda por redução ao valor recuperável tivesse sido reconhecida para o ativo (ou unidade geradora de caixa) em exercícios anteriores. A reversão da perda por redução ao valor recuperável é reconhecida imediatamente no resultado.

2.12 Estoques

Os estoques são apresentados pelo menor valor entre o valor de custo e o valor líquido realizável. Os custos dos estoques são determinados pelo método do custo médio. O valor líquido realizável corresponde ao preço de venda estimado dos estoques, deduzido de todos os custos estimados para conclusão, custos necessários para realizar a venda e ajustado pela provisão de devoluções se necessária.

2.13 Empréstimos

Os empréstimos são reconhecidos, inicialmente, pelo valor justo, líquido dos custos incorridos na transação e são, subsequentemente, demonstrados pelo custo amortizado. Qualquer diferença entre os valores captados (líquidos dos custos da transação) e o valor total a pagar é reconhecida na demonstração do resultado durante o período em que os empréstimos estejam em aberto, utilizando o método da taxa efetiva de juros.

A taxa efetiva de juros é a taxa que desconta exatamente os fluxos de caixa futuros estimados ao longo da vida estimada do passivo financeiro ou, quando apropriado, por um período menor, para o reconhecimento inicial do valor contábil líquido.

A mensuração das operações de arrendamentos corresponde ao total dos pagamentos futuros de aluguéis fixos, conforme período previsto no contrato firmado entre o arrendador e a Companhia. Esses fluxos de pagamentos são ajustados a valor presente, considerando a taxa real de desconto. Os encargos financeiros são reconhecidos como despesa financeira e apropriados com base na taxa real de desconto, de acordo com o prazo remanescente dos contratos.

2.14 Provisões

Notas Explicativas

Emmpar Participações S.A.

As provisões são reconhecidas para obrigações presentes (legal ou não formalizada) resultante de eventos passados, em que seja possível estimar os valores de forma confiável e cuja liquidação seja provável.

O valor reconhecido como provisão é a melhor estimativa das considerações requeridas para liquidar a obrigação no final de cada período de relatório, considerando-se os riscos e as incertezas relativos à obrigação. Quando a provisão é mensurada com base nos fluxos de caixa estimados para liquidar a obrigação, seu valor contábil corresponde ao valor presente desses fluxos de caixa (em que o efeito do valor temporal do dinheiro é relevante).

2.15 Capital social

As ações ordinárias são classificadas no patrimônio líquido. Em 2019, buscando melhorar sua governança, a Companhia passou a ter somente ações ordinárias.

2.16 Lucro básico e diluído por ação

A Companhia apura o saldo de lucro por ação do período com base na atribuição do resultado do exercício as ações ordinárias emitidas pela Companhia, ponderando as quantidades em circulação durante o período.

2.17 Ativos Financeiros

A Companhia classifica seus ativos financeiros como subsequentemente mensurados ao custo amortizado, ao valor justo por meio de outros resultados abrangentes ou ao valor justo por meio do resultado. A classificação depende da finalidade para a qual os ativos financeiros foram adquiridos. A administração determina a classificação de seus ativos financeiros no reconhecimento inicial.

a. Ativos financeiros mensurados ao custo amortizado

São ativos financeiros mantidos dentro do modelo de negócios cujo objetivo seja mantê-los para recebimentos de fluxos de caixa contratuais. Os termos contratuais dos ativos financeiros tiveram origem, em datas especificadas, a fluxos de caixa que constituam, exclusivamente, pagamentos de principal e juros sobre o valor do principal em aberto.

b. Ativos financeiros mensurados ao valor justo por meio de outros resultados abrangentes

São ativos financeiros mantidos dentro de modelo de negócios cujo objetivo seja atingido tanto pelo recebimento de fluxos de caixa contratuais quanto pela venda de ativos financeiros, e que os termos contratuais do ativo financeiro tiveram origem, em datas especificadas, a fluxos de caixa que constituam exclusivamente pagamentos de principal e juros sobre o valor do principal em aberto.

c. Ativos financeiros mensurados ao valor justo por meio do resultado

Os ativos financeiros são mensurados ao valor justo por meio do resultado, a menos que sejam mensurados ao custo amortizado ou ao valor justo por meio de outros resultados abrangentes. Um ativo financeiro é classificado nessa categoria se foi adquirido, principalmente, para fins de venda no curto prazo. Os ativos financeiros dessa categoria são classificados como ativos circulantes.

Reconhecimento e mensuração:

As compras e as vendas regulares de ativos financeiros são reconhecidas na data de negociação-data na qual a Companhia se compromete a comprar ou vender o ativo. Os investimentos são,

Notas Explicativas

Empar Participações S.A.

inicialmente, reconhecidos pelo valor justo. Todos os outros ativos financeiros são reconhecidos inicialmente na data da negociação na qual a Companhia se torna uma das partes das disposições contratuais do instrumento.

Os ativos financeiros são baixados quando os direitos de receber fluxos de caixa dos investimentos tenham vencido ou tenham sido transferidos; neste último caso, desde que a Companhia tenha transferido, significativamente, todos os riscos e os benefícios da propriedade. Os ativos financeiros mensurados ao valor justo por meio do resultado são subsequentemente, contabilizados pelo valor justo.

Os empréstimos e recebíveis são contabilizados pelo custo amortizado, usando o método da taxa de juros efetiva.

Os ganhos ou as perdas decorrentes de variações no valor justo de ativos financeiros mensurados ao valor justo através do resultado são apresentados na demonstração do resultado no período em que ocorrem.

3 Uso de estimativas e julgamentos

A Administração deve fazer julgamentos e elaborar estimativas a respeito dos valores contábeis dos ativos e passivos para os quais não são facilmente obtidos de outras fontes. As estimativas e as respectivas premissas estão baseadas na experiência histórica e em outros fatores considerados relevantes. Os resultados efetivos podem diferir dessas estimativas.

As estimativas e premissas são revisadas continuamente. Os efeitos decorrentes das revisões feitas às estimativas contábeis são reconhecidos no período em que as estimativas são revistas, se a revisão afetar apenas este período, ou também em períodos posteriores se a revisão afetar tanto o período presente como períodos futuros.

Principais julgamentos, estimativas e premissas contábeis significativas

As estimativas e os julgamentos contábeis são continuamente avaliados e baseiam-se na experiência histórica e em outros fatores, incluindo expectativas de eventos futuros, consideradas razoáveis para as circunstâncias.

Estimativas e premissas contábeis críticas

Com base em premissas, a Companhia faz estimativas com relação ao futuro. Por definição, as estimativas contábeis resultantes raramente serão iguais aos respectivos resultados reais. As estimativas e premissas que apresentam um risco significativo, com probabilidade de causar um ajuste relevante nos valores contábeis de ativos e passivos para o próximo exercício são:

- (a) Imposto de Renda, contribuição social e outros impostos
- (b) Valor justo de propriedade para investimentos
- (c) Provisão para crédito de liquidação duvidosa
- (d) Provisão de perda nos estoques
- (e) *Impairment* dos ativos

Notas Explicativas*Embar Participações S.A.***4 Caixa e equivalentes de caixa**

<u>Instituição Financeira</u>	<u>Tipo de Aplicação</u>	<u>Indexador</u>	<u>Consolidado</u>	
			<u>30/06/2023</u>	<u>31/12/2022</u>
Caixa e bancos			8.946	25.483
Total Aplicações Financeiras			27.369	8.059
Banco Itaú S.A.	CDB	100% CDI	24.250	5.844
Banco do Brasil S.A.	CDB	100% CDI	137	-
Banco Mercantil de Descontos S.A.	CDB	100% CDI	1	1
Banco Bradesco S.A.	CDB	100% CDI	2	70
Caixa Econômica Federal	CDB	100% CDI	1.936	2.144
Banco BTG Pactual	CDB	103% CDI	1.043	-
Total caixa e equivalente de caixa			36.315	33.542

5 Contas a receber de clientes

<u>Descrição</u>	<u>Consolidado</u>	
	<u>30/06/2023</u>	<u>31/12/2022</u>
Clientes mercado interno	25.832	66.591
Clientes do mercado externo	37.811	30.357
Títulos de crédito	726	41
(-) Provisão para créditos de liquidação duvidosa	(175)	(123)
(-) Provisão p/perdas esperadas de clientes (CPC 48)	-	(2.510)
(-) Provisão p/devol. esperadas de clientes (CPC 47)	-	(1.255)
Total clientes	64.194	93.101
Valor a receber em Reais	26.383	62.744
Valor a receber em Dólares	37.811	30.357
Total clientes	64.194	93.101

Abaixo, a movimentação da provisão para créditos de liquidação duvidosa:

<u>Descrição</u>	<u>Consolidado</u>	
	<u>30/06/2023</u>	<u>31/12/2022</u>
Saldo Inicial	(123)	(41)
(+) Constituição	(52)	(82)
(-) Reversão		
Total clientes	(175)	(123)

A seguir, demonstramos os saldos de contas a receber, por idade de vencimento:

Notas Explicativas***Embar Participações S.A.***

	Consolidado	
	<u>30/06/2023</u>	<u>31/12/2022</u>
A vencer	53.665	83.713
Vencidos até 30 dias	5.973	8.746
Vencidos de 31 a 60 dias	3.562	2.339
Vencidos de 61 a 90 dias	1.043	1.028
Vencidos de 91 a 360 dias	10	1.065
Vencidos a mais de 361 dias	116	98
(-) Provisão para créditos de liquidação duvidosa	(175)	(123)
(-) Provisão para perdas esperadas de clientes (CPC 48)	-	(2.510)
(-) Provisão para devol. esperadas de clientes (CPC 47)	-	(1.255)
Total clientes	<u>64.194</u>	<u>93.101</u>

6 Estoques

<u>Descrição</u>	Consolidado	
	<u>30/06/2023</u>	<u>31/12/2022</u>
Produtos acabados	24.728	14.839
Mercadorias para revenda	12.505	49.096
Estoques em elaboração	2.005	2.252
Matérias primas	83	2.652
Outros estoques	752	889
Provisão para obsolescência dos estoques (a)	(287)	(287)
Total Geral	<u>39.786</u>	<u>69.441</u>

(a) Provisão para obsolescência dos estoques é calculada com base nos estoques sem movimentação acima de um ano e que não podem ser utilizados em outros processos de fabricação ou sem movimentação.

7 Impostos a recuperar

<u>Descrição</u>	Controladora		Consolidado	
	<u>30/06/2023</u>	<u>31/12/2022</u>	<u>30/06/2023</u>	<u>31/12/2022</u>
ICMS (d)	-	-	18.534	15.039
IPI	-	-	1.004	988
IR e CSLL	-	15	2.283	1.786
INSS (a)	3.071	3.072	3.076	3.082
Cofins e finsocial (b)	-	-	1.125	2.608
ISS	-	-	-	4
PIS (b)	-	-	337	521
(-) Provisão para não realização (c)	(3.071)	(3.072)	(3.071)	(4.083)
Total Impostos a recuperar	-	15	<u>23.288</u>	<u>19.945</u>
Total circulante	-	15	14.892	17.108
Total não circulante	-	-	8.396	2.837

(a) Valor referente INSS ganho no processo sobre pró-labore de 2003 da Battistella Trading S.A., incorporada na Controladora. A Companhia vem estudando medidas para que o crédito possa ser utilizado, entre elas a possibilidade de transferência de colaboradores entre as empresas ligadas e a possibilidade de compensação de outros impostos.

Notas Explicativas

Embar Participações S.A.

- (b) Os créditos de Pis, Cofins e Finsocial referem-se, principalmente, a créditos extemporâneos dos anos de 2006 a 2011 e ainda não utilizados pela Companhia. Há pedido de restituição desses créditos.
- (c) Os estudos efetuados pela Administração indicaram a necessidade de constituição de provisão para perdas no montante de R\$ 3.072 na Controladora, para cobrir eventuais perdas pela realização desse ativo, em caso não existir possibilidade de compensação ou restituição.
- (d) Os créditos de ICMS referem-se, complemento de ICMS de 532 caminhões faturados no ano de 2021 pela fábrica Scania, onde a alíquota recebida anteriormente estava em 4% e foi ajustada para 12% no mês de setembro de 2021 através de notas complementares emitidas pela Scania.

8 Outras contas a receber

Descrição	Controladora		Consolidado	
	30/06/2023	31/12/2022	30/06/2023	31/12/2022
SDMO do Brasil Ltda (a)	1.865	1.771	1.865	1.771
Rio Negrinho Participações S.A. (b)	-	-	2.742	2.617
Precatório FNT (c)	2.707	2.707	2.707	2.707
Outros (d)	-	-	4.012	8.318
Total outras contas a receber	4.572	4.478	11.326	15.413
Total circulante	-	-	7.314	8.318
Total não circulante	4.572	4.478	4.012	7.095

- (a) Refere-se ao valor a receber da SDMO do Brasil pela venda da empresa Battistella Distribuidora, transferido da controladora para a controlada Cotrasa Veículos e Serviços Ltda. em 2017, para liquidação de mútuos entre as empresas. O valor permanece em uma conta de *escrow*, que deverá ser mantida por um período mínimo de seis anos a partir de 29 de fevereiro de 2012, como garantia das obrigações de indenização, quando ocorrerem.
- (b) Refere-se a saldo a receber da Companhia Rio Negrinho Participações S.A. pela venda das ações da companhia Modo Battistella Reflorestamento S.A. - Mobasa, depositado em uma conta controlada e que serão movimentados e liberados nos termos do contrato de venda e compra, sob administração do depositário.
- (c) Refere-se a saldo a receber decorrente de Contribuições ao Fundo Nacional de Telecomunicações – FNT, da Embar Participações S.A., cujo processo foi transitado em julgado, transformado em precatório e o crédito transferido para a controlada Cotrasa Veículos e Serviços Ltda., para liquidação de mútuos entre as empresas. Em agosto de 2020 o processo teve andamento, sendo transferido para conta única do tesouro nacional. Em fevereiro de 2021 foi emitido novo precatório.
- (d) R\$ 3.846 refere-se a créditos com a Scania Latin América Ltda a serem compensados em períodos subsequentes.

Notas Explicativas

Embar Participações S.A.

9 Transações com partes relacionadas (Controladora)

<u>Ativo</u>	<u>30/06/2023</u>	<u>31/12/2022</u>
Battistella Industria e Comércio (a)	10	43
Battistella Industria e Comércio (b)	7.857	7.444
Cotrasa Veículos e Serviços Ltda. (a)	-	-
Cotrasa Veículos e Serviços Ltda. (b)	195	6.530
Total Ativo	8.062	14.017
Ativo Circulante	8.062	14.017
Total Ativo	8.062	14.017

(a) Refere-se ao Convênio de compartilhamento de recursos, esforços e rateio de despesas comuns entre si que celebram as empresas do Grupo, foi firmado em 01 de janeiro de 2019. Estabelece critérios e parâmetros para as controladas reembolsarem a Controladora relativamente aos recursos e esforços despendidos por esta com a finalidade de viabilizar a realização das atividades administrativas de forma centralizada, bem como a implementação de atividades ou empreendimentos comuns. Os valores rateados foram baseados nos custos efetivamente incorridos e tem como base substancialmente o volume do faturamento.

(b) O saldo refere-se a dividendos a serem recebidos das controladas.

As transações com partes relacionadas, podem ser resumidas como segue:

<u>Remuneração</u>	<u>Controladora</u>		<u>Consolidado</u>	
	<u>30/06/2023</u>	<u>31/12/2022</u>	<u>30/06/2023</u>	<u>31/12/2022</u>
Diretoria	-	-	1.293	2.540
	-	-	1.293	2.540

<u>Benefícios</u>	<u>Controladora</u>		<u>Consolidado</u>	
	<u>30/06/2023</u>	<u>31/12/2022</u>	<u>30/06/2023</u>	<u>Consolidado</u>
Diretoria	-	-	67	132
	-	-	67	132

A remuneração da Administração é fixada pelo Conselho de Administração em Assembleia Geral Ordinária - AGO de acordo com a legislação societária brasileira e o estatuto da Companhia. Em 2023 a remuneração fixada para a Controladora corresponde até o limite de R\$ 3.000 (R\$ 3.000 em 2022).

A remuneração da Administração (benefícios de curto prazo) contempla os honorários dos respectivos conselheiros e honorários dos diretores. Os referidos montantes estão registrados na rubrica "Honorários dos Administradores".

A Companhia não possui plano de previdência ou remuneração sob a forma de pagamento baseado em ações. Os benefícios referem-se a gastos com plano médico e despesas com conduções.

10 Investimentos em controladas

Notas Explicativas***Empar Participações S.A.***

Controladas	Ativo Total	Patrimônio Líquido	Resultado do Período	(%) Particip.	Equivalência Patrimonial	Investimento
Battistella Ind. e Com. Ltda.	102.120	67.058	2.844	100,0%	2.844	67.058
Cotrasa Veículos e Serviços Ltda.	107.905	36.423	17.427	100,0%	17.427	36.423
Jaspe Imóveis S/A	36.710	27.687	-	98,82%	-	27.360
Total					20.271	130.841

Movimentação	Investimento	Total
Em 31 de dezembro de 2022	122.503	122.503
Equivalência Patrimonial	20.271	20.271
Distribuição de reservas de lucros a distribuir	(11.933)	(11.933)
Total	130.841	130.841

Abaixo demonstramos as informações financeiras das empresas investidas em 30 de junho de 2023:

	Controladas		
	Battistella Ind.e Com. Ltda.	Jaspe Imóveis	Cotrasa Veículos e Serviços Ltda
Ativo circulante	76.925	10	96.004
Ativo não circulante	25.195	36.700	11.781
Passivo circulante	28.015	-	57.847
Passivo não circulante	7.047	9.023	13.514
Patrimônio líquido	67.058	27.687	36.424
Receita líquida	89.224	-	317.646
Custo dos produtos vendidos	(66.231)	-	(261.369)
Rec (Desp) gerais e administrativas	(17.023)	-	(31.701)
Resultado financeiro	(1.701)	-	(1.246)
IR e CS corrente e diferido	(1.425)	-	(5.903)
Resultado do exercício	2.844	-	17.427

11 Imobilizado**11. - Controladora**

Notas Explicativas***Embar Participações S.A.***

	<u>Terrenos</u>	<u>Total</u>
Em 31/12/2019		
Custo	271	271
Valor Líquido Contábil	271	271
Em 31/12/2020		
Custo	271	271
Valor Líquido Contábil	271	271
Em 31/12/2021		
Custo	271	271
Valor Líquido Contábil	271	271
Em 31/12/2022		
Custo	4	4
Valor Líquido Contábil	4	4
Em 30/06/2023		
Custo	4	4
Valor Líquido Contábil	4	4

No 1º trimestre de 2022 a controladora repassou o imóvel localizado na cidade de Quatro Barras/PR, no valor de R\$ 267 para a controlada Jaspe Imóveis S/A através da 1ª Assembléia Geral Extraordinária aumentando seu investimento.

Em dezembro de 2022 através do aditivo contrato de permuta realizado com IPA Participações a Companhia vendeu o imóvel de Quatro Barras matrículas 12.922 e 12.923, o que reduziu o imobilizado da controladora.

Notas Explicativas

Embar Participações S.A.

11.b - Consolidado

	Consolidado									
	Terrenos/ Edifícios	Imóveis	Máquinas e Equipamentos	Móveis, Utensílios e Ferramentas	Computadores e Periféricos	Veículos	Imobilizações em Andamento	Benfeitorias em Bem de Terceiros	Outras Imobilizações	Total
Em 31/12/2021										
Custo	2.412	13.987	38.767	3.545	1.350	6.806	-	842	9.447	77.156
Dep.Acumulada	-	(10.556)	(33.336)	(2.856)	(423)	(3.809)	-	(217)	(6.214)	(57.411)
Valor Líquido Contábil	2.412	3.431	5.431	689	927	2.997	-	625	3.233	19.745
(+) Adições	-	-	936	360	118	615	-	2	33	2.064
(-) Baixas	(378)	(1.082)	(995)	-	-	-	-	-	-	(2.455)
(+/-) Transferências (a)	-	-	-	-	-	-	-	-	-	-
(-) Depreciação	-	-	(700)	(137)	(249)	(384)	-	(42)	(889)	(2.401)
(+) Baixas da Depreciação	-	(264)	995	-	-	-	-	-	-	731
(-) Prov. Desvalorização	-	-	-	-	-	-	-	-	-	-
Saldo Final	2.034	2.085	5.667	912	796	3.228	-	585	2.377	17.684
Em 31/12/2022										
Custo	2.034	12.905	38.708	3.905	1.468	7.421	-	844	9.480	76.765
Dep.Acumulada	-	(10.820)	(33.041)	(2.993)	(672)	(4.193)	-	(259)	(7.103)	(59.081)
Valor Líquido Contábil	2.034	2.085	5.667	912	796	3.228	-	585	2.377	17.684
(+) Adições	-	-	249	85	91	271	-	-	694	1.390
(-) Baixas	-	-	(5.868)	-	-	(542)	-	-	(2.926)	(9.336)
(+/-) Transferências (a)	-	-	1	-	-	-	-	-	-	1
(-) Depreciação	-	(130)	(386)	(74)	(131)	(206)	-	(21)	(296)	(1.244)
(+) Baixas da Depreciação	-	-	5.868	-	-	210	-	-	1.672	7.750
(-) Prov. Desvalorização	-	-	-	-	-	-	-	-	-	-
Saldo Final	2.034	1.955	5.531	923	756	2.961	-	564	1.521	16.245
Em 30/06/2023										
Custo	2.034	12.905	33.089	3.990	1.559	7.150	-	844	7.248	68.819
Dep.Acumulada	-	(10.950)	(27.558)	(3.067)	(803)	(4.189)	-	(280)	(5.727)	(52.574)
Valor Líquido Contábil	2.034	1.955	5.531	923	756	2.961	-	564	1.521	16.245

Notas Explicativas

Embar Participações S.A.

(*) Devido à existência de maquinário desativado a controlada Battistella Indústria e Comércio Ltda. elaborou estudos com base em suas análises dos fluxos de caixa, de acordo com o pronunciamento contábil CPC 01 (R1) - Redução ao Valor Recuperável de Ativos. Em 2020 foi feita uma nova avaliação e concluiu-se pela necessidade de reversão do valor da provisão para *impairment* de R\$ 155. Em 2021 foi realizada constituição de R\$ 6.

Os valores do ativo imobilizado dados em garantia estão divulgados na nota explicativa 14.

12 Propriedades para investimentos

	Consolidado	
	30/06/2023	31/12/2022
Terrenos e imóveis		
Saldo inicial	10.160	9.783
Adição de Investimentos	-	377
Adições (Baixas) Valor Justo	26.540	26.540
Saldo final ajustado	36.700	36.700
Custo	10.160	10.160
Valor Justo	26.540	26.540

O valor do imóvel para 30 de junho de 2023 está demonstrado na tabela abaixo:

Descrição	Valor contábil	Ajuste ao valor justo	Total
Imóvel JASPE (Itapoá)	10.160	26.540	36.700
	10.160	26.540	36.700

Para elaboração do laudo utilizado para cálculo do valor justo dos imóveis a empresa especializada utilizou o método comparativo direto, auferindo o valor de venda aplicável ao terreno por comparação de suas características com amostras semelhantes, através da homogeneização dos dados pesquisados. A empresa especializada também realizou ampla pesquisa junto ao mercado imobiliário, através de contatos com corretores, imobiliárias atuantes, proprietários e pessoas afins, identificando elementos comparativos válidos.

A análise resultou numa faixa de valores, que, aplicada à área dos imóveis conduz ao valor de venda médio.

Para os imóveis avaliados, considerou-se, como premissa, para efeito de avaliação, o bem livre de hipotecas, arrestos, usufrutos, penhores, passivos ambientais ou quaisquer ônus ou problemas que prejudiquem o seu bom uso ou comercialização.

Em 2021 a Companhia realizou a contratação de um especialista para avaliar a valor justo dos imóveis os quais apresentaram variações em relação ao valor registrado.

A Companhia possuía um imóvel na cidade de Tubarão/SC, classificado como propriedade para investimento, no mês de junho de 2021 realizou a venda para a empresa Fruts Indústria de Concentrados da Amazônia Ltda no valor de R\$ 7.400.

Notas Explicativas

Embpar Participações S.A.

No mês de agosto de 2021, a Companhia vendeu um imóvel na cidade de Lages/SC, classificado como propriedade para investimento, para a empresa Zapellini Reflorestamento Ltda no valor de R\$ 8.000.

A Companhia realizou uma permuta do imóvel de Lages/SC matrícula 26.651 para um imóvel em Itapoá/SC conforme contrato firmado em 04 de janeiro de 2022 com a IPA Participações S/A pelo mesmo valor contábil registrado R\$ 24.543.

No mês de junho de 2022, a Companhia realizou a contratação de um especialista para avaliar a valor justo do imóvel de Itapoá, o qual apresentou variação em relação ao valor registrado, o que resultou em uma avaliação de mercado de R\$ 9.783, gerando a diferença entre valor original e valor justo de R\$ 6.882 e perda no valor total do imóvel de R\$ 14.760.

Ainda no mês de junho de 2022, foi realizado um contrato de cessão transferindo este imóvel de Itapoá/SC da Cotrasa Veículos e Serviços para a controladora Embpar Participações S/A através de redução de capital, na sequência ainda no mês de junho de 2022, a controladora Embpar Participações transferiu este imóvel de Itapoá/SC através de Aporte de Capital para a empresa Jaspe Imóveis S/A.

No mês de dezembro de 2022 foi realizado um aditivo de contrato de permuta onde a IPA Participações substituiu os direitos possessórios do imóvel de Itapoá por outro na mesma cidade com registro de matrícula 48.185, neste mesmo aditivo a Companhia incluiu o imóvel de Quatro Barras matrículas 12.922 e 12.923 como complemento de permuta.

Ainda no mês de dezembro de 2022, a Companhia realizou a contratação de um especialista para avaliar a valor justo do imóvel de Itapoá, o qual apresentou variação em relação ao valor registrado, o que resultou em uma avaliação de mercado de R\$ 36.700, gerando a diferença entre valor original e valor justo de R\$ 26.540 resultando em ganho no valor total do imóvel.

13 Fornecedores

	Controladora		Consolidado	
	30/06/2023	31/12/2022	30/06/2023	31/12/2022
Mercado interno	-	-	27.457	48.322
AVP - fornecedores	-	-	(39)	(25)
	-	-	27.418	48.297
Passivo circulante	-	-	27.418	48.297

14 Empréstimos e financiamentos

Notas Explicativas

Embar Participações S.A.

Descrição	Moeda	Taxa de Juros Anual		Vencimento Final	Consolidado	
		Indexador	Modalidade		30/06/2023	31/12/2022
Moeda Nacional						
Financiamentos						
Banco ABC Brasil S/A	R\$	4,00%	CDI Capital de Giro	28.03.2023	-	10.013
Banco Itaú S/A	R\$	De 2,29% a 9,9%	CDI Capital de Giro	16/09/2024	2.813	4.936
Banco Itaú S.A.	USD	2,29%	Capital de Giro	19/11/2025	24.191	58.337
Banco Caixa Econômica Federal	R\$	2,06%	CDI Capital de Giro	30/09/2025	5.635	6.887
Outras Instituições Financ.	R\$	De 10,2% a 11,65%	CDI diversos	diversos	1.423	1.816
					34.061	81.988
TOTAL EMPRÉSTIMOS					34.061	81.988
Circulante					18.465	58.889
Não Circulante					15.596	23.099

O montante apresenta a seguinte composição de vencimento:

	<u>30/06/2023</u>	<u>31/12/2022</u>
2023	7.041	58.889
2024	11.424	12.901
2025	15.596	10.198
Total	34.061	81.988

As garantias reais sobre as operações de empréstimos são conforme quadro abaixo:

Empresa	Instituição	Vcto Inicial	Prazo Negociado	Carência	Valor	Garantia
Cotrasa Veiculos e Servicos Ltda	Caixa	Outubro/2021	48 meses	0	R\$ 5.000	Aval Embpar - Aplicação Financeira
Cotrasa Veiculos e Servicos Ltda	Caixa	Outubro/2021	48 meses	0	R\$ 5.000	Aval Embpar - Aplicação Financeira
Cotrasa Veiculos e Servicos Ltda	Itau	Março/2022	48 meses	0	R\$ 20.476	Aval Embpar - Cessão Fiduciária de Duplicatas e Aplicação Financeira
Cotrasa Veiculos e Servicos Ltda	Itau	Nov/2020	36 meses	2 meses	R\$ 1.100	Aval Embpar - Cessão Fiduciária de Duplicatas
Battistella Indústria e Comércio Ltda.	Itau	Mar/2022	48 meses	3 meses	R\$ 15.407	Carta Fiança
Battistella Indústria e Comércio Ltda.	Itau	Set/2020	48 meses	0	R\$ 4.860	Aval Embpar
Battistella Indústria e Comércio Ltda.	Deutsche Leasing	Jan/2020	24 meses	0	R\$ 508	Garantia equipamento Forwarder Buffalo King 8x8
Battistella Indústria e Comércio Ltda.	Lage Landen	Set/2018	60 meses	3 meses	R\$ 167	Garantia equipamento 04 Empilhadeiras Hyster nova Modelo H60FT
Battistella Indústria e Comércio Ltda.	Caterpillar	Mai/2020	48 meses	0	R\$ 786	Aval Embpar, garantia adicional de equipamento Escavadeira - PTH18
Battistella Indústria e Comércio Ltda.	Volvo	Ago/2020	60 meses	0	R\$ 1.595	Aval Embpar

Abaixo, demonstramos o quadro de movimentação dos empréstimos:

Notas Explicativas***Emmpar Participações S.A.***

	Consolidado
Saldo em 31/12/2020	29.666
Captações	45.882
Juros e atualizações	2.063
(-) Pagamento do principal	(18.266)
(-) Pagamento de juros	(3.557)
(-) Variação Cambial	(264)
Saldo em 31/12/2021	55.524
Captações	39.846
Juros e atualizações	5.733
(-) Pagamento do principal	(15.802)
(-) Pagamento de juros	(3.747)
(+) Variação Cambial	434
Saldo em 31/12/2022	81.988
Captações	-
Juros e atualizações	754
(-) Pagamento do principal	(30.933)
(-) Pagamento de juros	(9.866)
(-) Variação Cambial	(7.882)
Saldo em 30/06/2023	34.061

Não existem cláusulas contratuais restritivas incluindo *covenants* ou outras obrigações para os contratos relativos aos empréstimos apresentados anteriormente.

15 Instrumentos financeiros derivativos

No 4º trimestre de 2021 a Companhia efetuou a contratação de capital de giro em moeda estrangeira e visando proteger a variação cambial futura efetuou a trava com a contratação de operações de swap, trocando as oscilações na taxa de câmbio pelo pagamento em CDI mais uma taxa fixa.

Produto	Vencimento	Valor da Operação USD	Recebido	A pagar	Valor Base (Recebido) R\$	Valor Base (A Pagar) R\$	Variação 31/12/2021	Variação 31/12/2020
Swap	19/11/2025	3.650	USD + 3,6815%	100% CDI + 3,2116%	20.407	20.608	202	-

No 4º trimestre de 2022 a Companhia efetuou uma nova contratação de capital de giro em moeda estrangeira também visando proteger a variação cambial futura predeterminou uma taxa fixa.

Produto	Vencimento	Valor da Operação EUR	Recebido	Taxa futura	Valor Base (Recebido) R\$	Valor Base (A Pagar) R\$	Variação 31/12/2022	Variação 31/12/2021
NDF	24/04/2023	5.357	EUR + 6,80%	5,70%	29.401	29.401	-301	-

No mês de abril de 2023 o empréstimo EUR+6,80% foi liquidado de acordo com o prazo acordado e valores atualizados com a cotação da data de quitação.

Notas Explicativas***Embar Participações S.A.*****16 Arrendamentos (Consolidado)****a) Direito de Uso**

	<u>Imóveis</u>	<u>Total</u>
Saldo em 31 de dezembro de 2020	15.782	15.782
Adições	2.013	2.013
Baixas	(2.272)	(2.272)
Depreciação	(5.392)	(5.392)
Baixa Depreciação	2.272	2.272
Saldo em 31 de dezembro de 2021	12.403	12.403
Custo	22.842	22.842
Depreciação	(10.439)	(10.439)
Saldo em 31 de dezembro de 2021	12.403	12.403
Adições	1.928	1.928
Depreciação	(5.820)	(5.820)
Saldo em 31 de dezembro de 2022	8.511	8.511
Custo	23.865	23.865
Depreciação	(15.354)	(15.354)
Saldo em 31 de dezembro de 2022	8.511	8.511
Adições	3.355	3.355
Depreciação	(3.172)	(3.172)
Saldo em 30 de junho de 2023	8.694	8.694
Custo	26.850	26.850
Depreciação	(18.526)	(18.526)
Saldo em 30 de junho de 2023	8.324	8.324

b) Passivo de Arrendamento

Notas Explicativas***Embar Participações S.A.***

Arrendamentos	Arrendamentos a Pagar	Ajuste a Valor Presente	Total	
			30/06/2023	31/12/2022
Locação São José dos Pinhais	2.311	(78)	2.233	3.888
Locação Pato Branco	600	(62)	538	667
Locação Ponta Grossa	1.428	(146)	1.282	1.518
Locação Cascavel	1.579	(177)	1.402	1.704
Locação Guarapuava	221	(7)	214	351
Locação União da Vitória	742	(126)	616	690
Locação Imbaú	2.678	(1.167)	1.511	190
Total	9.559	-	7.796	9.008
Parcela Circulante	5.033	-	5.033	6.574
Parcela Não Circulante	4.526	(1.763)	2.763	2.434
Total	9.559	(1.763)	7.796	9.008

A taxa real de desconto corresponde à projeção da CDI para os próximos 12 meses, conforme premissa já utilizada pela Companhia. A Companhia optou pela utilização de uma taxa de desconto única devido aos contratos possuírem características semelhantes.

Há arrendamentos que não se enquadram na norma do CPC 06 / IFRS 16 e tais arrendamentos totalizaram R\$ 214 em 30 de junho de 2023.

17 Adiantamentos de clientes e credores diversos

	Controladora		Consolidado	
	30/06/2023	31/12/2022	30/06/2023	31/12/2022
Adiantamentos de clientes	-	-	1.325	2.113
Credores diversos (a)	2.189	2.641	1.059	3.040
	2.189	2.641	2.384	5.153
Passivo circulante	912	912	1.060	3.310
Passivo não circulante	1.277	1.729	1.324	1.843

(a) O saldo de Credores Diversos é composto, no Consolidado, principalmente por:

- Saldo a pagar, pela controladora, para a empresa Cocamar Máquinas, no montante de R\$ 2.180, referente a aquisição de créditos de ICMS.
- Saldo a pagar, pela controlada Battistella Indústria e Comércio, para a empresa Modo Battistella Reflorestamento, no montante de R\$ 188 (R\$ 251 em 31 de dezembro de 2022), referente a saldo devedor de mútuo anterior a venda.

Notas Explicativas***Embar Participações S.A.*****18 Provisão para riscos tributários, trabalhistas e cíveis**

A Companhia e suas empresas controladas são partes em processos administrativos e judiciais de natureza tributária, trabalhista e cível. Para aqueles processos nos quais as chances de não se obter êxito são maiores que as chances de se obter êxito, conforme opinião corroborada junto aos consultores jurídicos da Companhia, é registrada provisão em montante suficiente para cobrir perdas esperadas.

As provisões constituídas e os depósitos judiciais, vinculados às mencionadas provisões para riscos trabalhistas e cíveis, compõem-se conforme demonstrativo a seguir:

<u>Controladora</u>	Provisões	
	<u>30/06/2023</u>	<u>31/12/2022</u>
Trabalhistas	(1.295)	(1.244)
Cíveis	(22)	(83)
	<u>(1.317)</u>	<u>(1.327)</u>
Depósitos judiciais	703	703

<u>Consolidado</u>	Provisões	
	<u>30/06/2023</u>	<u>31/12/2022</u>
Tributárias	-	(85)
Trabalhistas	(1.295)	(1.244)
Cíveis	(850)	(2.492)
Total	<u>(2.145)</u>	<u>(3.821)</u>
Depósitos judiciais	1.592	1.592

Movimentação das contingências e depósitos judiciais**Contingências**

<u>Controladora</u>	<u>31/12/2021</u>	<u>Adições</u>	<u>Reversão</u>	<u>31/12/2022</u>	<u>Adições</u>	<u>Reversão</u>	<u>30/06/2023</u>
Tributárias	3.836	-	(3.836)	-	-	-	-
Trabalhistas	-	1.244	-	1.244	51	-	1.295
Cíveis	-	83	-	83	-	(61)	22
Saldo	<u>3.836</u>	<u>-</u>	<u>-</u>	<u>1.327</u>	<u>-</u>	<u>-</u>	<u>1.317</u>
Depósitos judiciais	<u>703</u>	<u>-</u>	<u>-</u>	<u>703</u>	<u>-</u>	<u>-</u>	<u>703</u>

<u>Consolidado</u>	<u>31/12/2021</u>	<u>Adições</u>	<u>Reversão</u>	<u>31/12/2022</u>	<u>Adições</u>	<u>Reversão</u>	<u>30/06/2023</u>
Tributárias	3.836	-	(3.751)	85	-	(85)	-
Trabalhistas (a)	302	942	-	1.244	51	-	1.295
Cíveis	2.436	56	-	2.492	-	(1.642)	850
Saldo	<u>6.574</u>	<u>998</u>	<u>(3.751)</u>	<u>3.821</u>	<u>51</u>	<u>(1.727)</u>	<u>2.145</u>
Depósitos judiciais	<u>858</u>	<u>734</u>	<u>-</u>	<u>1.592</u>	<u>-</u>	<u>-</u>	<u>1.592</u>

(a) As ações trabalhistas têm caráter de indenizações, horas extras, equiparação e outros.

A Companhia e suas controladas estão envolvidas em outros processos tributários, cíveis e trabalhistas, surgidos no curso normal dos seus negócios, cujos riscos de perda relacionados foram considerados como

Notas Explicativas***Empar Participações S.A.***

possível na opinião de seus assessores legais, para os quais nenhuma provisão para perdas foi constituída, de acordo com as práticas contábeis adotadas no Brasil. O valor total de tais processos, em 30 de junho de 2023 é: (i) tributário: R\$ 5.287 (R\$ 2.562 em 31 de dezembro de 2022), (ii) cíveis: R\$ 4.265 (R\$ 2.525 em 31 de dezembro de 2022) e (iii) trabalhistas: R\$ 88 (R\$ 23 em 31 de dezembro de 2022).

19 Parcelamento especial e programas de recuperação fiscal – REFIS

Parcelamento	Controladora		Consolidado	
	30/06/2023	31/12/2022	30/06/2023	31/12/2022
REFIS	1.738	1.832	1.738	1.832
	1.738	1.832	1.738	1.832
Circulante	321	310	321	310
Não Circulante	1.417	1.522	1.417	1.522

A controladora aderiu ao REFIS Reabertura Lei 11.941/2009, onde estão incorporadas dívidas federais e previdenciárias.

20 Obrigações tributárias

	Controladora		Consolidado	
	30/06/2023	31/12/2022	30/06/2023	31/12/2022
Impostos retidos na fonte	2	1	348	582
IRPJ e CSLL	5	15	3.187	1.576
PIS e COFINS	1	1	553	311
ICMS e IPI	-	-	6.603	15
ISS	-	-	304	212
Parcelamentos federais	138	179	1.585	2.081
Parcelamentos estaduais	-	-	-	483
Parcelamentos municipais	-	-	8	42
	146	196	12.588	5.302
Passivo circulante	102	110	9.099	3.258
Passivo não circulante	44	86	3.489	2.044

21 Obrigações sociais e trabalhistas

Notas Explicativas***Emmpar Participações S.A.***

	Controladora		Consolidado	
	<u>30/06/2023</u>	<u>31/12/2022</u>	<u>30/06/2023</u>	<u>31/12/2022</u>
INSS	-	-	925	1.033
FGTS	-	-	214	306
Contribuição Sindical	-	-	53	53
Ordenados, férias, 13º e encargos	-	-	6.771	5.151
Parcelamento Obrigações sociais (a)	-	1.277	1.868	4.381
	-	<u>1.277</u>	<u>9.831</u>	<u>10.924</u>
Passivo circulante	-	1.277	9.233	9.957
Passivo não circulante	-	-	598	967

- a) Refere-se a parcelamentos de INSS parte empresa, ordinário e simplificado. O saldo da controladora diminui consideravelmente devido ao parcelamento realizado através do QuitaPGFN no mês de dezembro de 2022, onde foi possível liquidar dívidas que estavam sendo discutidas judicialmente com 30% de entrada e o restante com prejuízos fiscais e base negativa.

22 Patrimônio líquido**a. Capital social**

O capital social em 30 de junho de 2023, no montante de R\$ 45.000, subscrito e integralizado, é composto de 14.860.568 ações ordinárias.

b. Dividendos

Os dividendos obrigatórios são calculados com base no percentual de 25% sobre o lucro líquido, após a compensação de prejuízos acumulados e a constituição da reserva legal.

A Companhia provisionou, em 31 de dezembro de 2021, o montante de R\$ 9.809 referente aos dividendos mínimos obrigatórios, conforme o previsto em Estatuto Social.

Em maio de 2022, a Companhia pagou dividendos no montante de R\$ 26.581. Em setembro de 2022, a Companhia pagou dividendos no montante de R\$ 257.

Em 31 de dezembro de 2022, a Companhia provisionou o montante de R\$ 18.462 dividendos mínimos obrigatórios, conforme o previsto em Estatuto Social.

c. Reserva legal

A Reserva legal é constituída na proporção de 5% do lucro do exercício e limitada a 20% do Capital Social ou, quando acrescido das Reservas de Capital limitado a 30% do Capital Social.

d. Ajuste de avaliação patrimonial

O valor classificado em ajuste de avaliação patrimonial refere-se ao registro inicial do valor justo das propriedades para investimento conforme descrito no CPC 28 / IAS 40.

Notas Explicativas

Embar Participações S.A.

23 Gestão de risco financeiro

Fatores de risco financeiro

As atividades da Companhia a expõem a diversos riscos financeiros: risco de mercado, risco de crédito, risco de liquidez e risco cambial. O programa de gestão de risco da Companhia se concentra na imprevisibilidade dos mercados financeiros e busca minimizar potenciais efeitos adversos no desempenho financeiro da Companhia.

23.1 Gestão do risco de capital

A Companhia administra seu capital para assegurar que as empresas controladas possam continuar com suas atividades normais, ao mesmo tempo em que maximizam o retorno a todas as partes interessadas ou envolvidas em suas operações, por meio da otimização do saldo das dívidas e do patrimônio.

A estrutura de capital da Companhia é formada pelo endividamento líquido (empréstimos detalhados na nota explicativa 15, deduzidos pelo caixa e equivalentes de caixa e títulos e valores mobiliários), e pelo patrimônio líquido da Companhia.

A Companhia revisa periodicamente a sua estrutura de capital.

Endividamento

O endividamento no final do período de relatório é o seguinte:

	Controladora		Consolidado	
	30/06/2023	31/12/2022	30/06/2023	31/12/2022
Dívida (a)	-	-	34.061	54.834
Financ. por arrendamento - CPC 06	-	-	7.796	7.722
Caixa e equivalentes de caixa	-	-	(36.315)	(45.797)
Dívida líquida	-	-	5.542	16.759
Patrimônio líquido	135.206	114.865	135.206	114.865

(a) A dívida é definida como o total de empréstimos de curto e longo prazo.

23.2 Risco de mercado

O risco associado é oriundo da possibilidade de a Companhia incorrer em perdas por causa de flutuações nas taxas de juros que aumentem as despesas financeiras relativas a empréstimos e financiamentos captados no mercado.

A Companhia monitora continuamente as taxas de juros de mercado com o objetivo de avaliar a eventual necessidade de contratação de operações para proteger-se contra o risco de volatilidade dessas taxas.

23.3 Risco de crédito

A Companhia e suas controladas estão sujeitas a riscos de crédito em suas contas a receber de clientes.

Notas Explicativas

Embar Participações S.A.

As contas a receber de clientes estão compostas por um grande número de clientes em diferentes segmentos e áreas geográficas. Uma avaliação contínua do crédito é realizada na condição financeira dos clientes.

Os procedimentos adotados para minimizar os riscos comerciais incluem a seletividade dos clientes, mediante adequada análise de crédito, estabelecimento de limites de venda e prazos curtos de vencimento dos títulos. As perdas com estes devedores são provisionadas.

23.4 Risco de liquidez

A Companhia gerencia o risco de liquidez através do monitoramento contínuo dos fluxos de caixa previstos e reais, e pela combinação dos perfis de vencimento dos ativos e passivos financeiros.

Análise dos vencimentos

As tabelas a seguir mostram em detalhes o prazo de vencimento contratual restante dos passivos financeiros não derivativos da Companhia e os prazos de amortização contratuais. As tabelas foram elaboradas de acordo com os fluxos de caixa não descontados dos passivos financeiros com base na data mais próxima em que a Companhia deve quitar as respectivas obrigações. As tabelas incluem os fluxos de caixa dos juros que serão auferidos neste período e do principal. Na medida em que os fluxos de juros são pós-fixados, o valor não descontado foi obtido com base nas curvas de juros no encerramento do exercício. O vencimento contratual baseia-se na data mais recente em que a Companhia deve quitar as respectivas obrigações.

Passivo

Consolidado	Menos de um mês	De um a três meses	De três meses a um ano	De um a cinco anos	Total
30 de junho de 2023					
Fornecedores	13.588	13.443	387	-	27.418
Empréstimos (*)	1.174	3.522	9.392	19.973	34.061
Instrumentos financeiros derivativos	-	-	4.302	-	4.302
Arrendamento Mercantil	419	1.257	3.352	2.768	7.796
	15.181	18.222	17.433	22.741	73.577
31 de dezembro de 2022					
Fornecedores	29.705	12.745	184	-	48.297
Empréstimos (*)	4.907	9.814	44.168	23.099	81.988
Instrumentos financeiros derivativos	-	-	2.677	-	2.677
Arrendamento Mercantil	548	1.096	4.930	2.434	9.008
	35.160	23.655	51.959	25.533	141.970

(*) Empréstimos contempla os saldos de: Empréstimos, financiamentos, derivativos

23.5 Risco Cambial

Decorre da possibilidade de oscilações das taxas de câmbio das moedas estrangeiras utilizadas pela Companhia para os valores a pagar e a receber em moedas estrangeiras.

Notas Explicativas

Empar Participações S.A.

23.6 Derivativos e Riscos Associados

A Companhia possui operações com características de instrumentos financeiros derivativos na forma definida pela deliberação CVM nº 604 de 19 de novembro de 2009.

Análise de sensibilidade dos Instrumentos Financeiros

A análise de sensibilidade foi determinada com base na exposição às taxas de juros dos instrumentos financeiros derivativos e não derivativos no final do período de relatório. Para os passivos com taxas pós-fixadas, a análise é preparada assumindo que o valor do passivo em aberto no final do período de relatório esteve em aberto durante todo o exercício. Um aumento ou uma redução de 10% é utilizado para apresentar internamente os riscos de taxa de juros ao pessoal-chave da Administração e corresponde à avaliação da Administração das possíveis mudanças nas taxas de juros.

A Companhia avalia seus instrumentos financeiros considerando os possíveis efeitos no resultado e patrimônio líquido frente aos riscos avaliados pela Administração da Companhia na data das Demonstrações Financeiras, conforme sugerido pelo CPC 48 e IFRS 9.

Análise de Sensibilidade de Variações nas Taxas de Juros variáveis

Apresentamos a seguir, quadro demonstrativo de análise de sensibilidade dos instrumentos financeiros, realizado com base no relatório de acompanhamento de pesquisa de mercado FOCUS, onde descreve os riscos que podem gerar prejuízos materiais para a Companhia, com cenário mais provável (Cenário I), segundo avaliação efetuada pela Administração, considerando o período até o término das operações.

Adicionalmente, dois outros cenários são demonstrados a fim de apresentar 25% e 50% de deterioração na variável de risco considerada, respectivamente (Cenários II e III):

<i>Risco</i>	<i>Instrumento/operação</i>	<i>Cenário I</i>	<i>Cenário II</i>	<i>Cenário III</i>
<i>De taxa de juros</i>	<i>Empréstimos - moeda nacional CDI</i>	19.288	22.602	26.615

Ganho (perda) dos cenários no resultado e no patrimônio líquido

Análise de Sensibilidade da Exposição Cambial

Apresentamos a seguir, quadro demonstrativo de análise de sensibilidade de contas a receber de clientes – mercado estrangeiro, da controlada Battistella Indústria e Comércio Ltda. e dos instrumentos derivativos (Swap), da controlada Cotrasa Veículos e Serviços Ltda., com base na oscilação do dólar, onde descreve os riscos que podem gerar prejuízos materiais para a Companhia, com cenário mais provável (Cenário I), segundo avaliação efetuada pela Administração, considerando o período até o término das operações.

Notas Explicativas

Embar Participações S.A.

<u>Risco</u>	<u>Instrumento/operação</u>	<u>Cenário I</u>	<u>Cenário II</u>	<u>Cenário III</u>
De taxa cambial	Contas a Receber de Clientes	37.811	28.358	18.906
Ganho (perda) dos cenários no resultado e no patrimônio líquido			(9.453)	(9.453)
<u>Risco</u>	<u>Instrumento/operação</u>	<u>Cenário I</u>	<u>Cenário II</u>	<u>Cenário III</u>
De taxa cambial	Instrumentos Derivativos - Swap	4.302	3.227	2.151
Ganho (perda) dos cenários no resultado e no patrimônio líquido			(1.076)	(1.076)

23.7 Instrumentos financeiros, por categoria

	<u>30/06/2023</u>		<u>31/12/2022</u>	
	<u>Controladora</u>	<u>Consolidado</u>	<u>Controladora</u>	<u>Consolidado</u>
Ativos financeiros				
Mensurado ao Custo Amortizado	-	111.835	-	142.056
Caixa e equivalentes de caixa	-	36.315	-	33.542
Contas a receber de clientes	-	64.194	-	93.101
Outras contas a receber	-	11.326	-	15.413
Total ativos financeiros	-	111.835	-	142.056
Passivos financeiros				
Mensurado ao Custo Amortizado	1.303	62.538	3.760	133.325
Fornecedores	-	27.418	-	48.297
Empréstimos e financiamentos	-	34.061	-	81.988
Outras obrigações	1.303	1.059	3.760	3.040
Total passivos financeiros	1.303	62.538	3.760	133.325

24 Imposto de Renda e Contribuição Social

DIFERIDOS

Composição e movimentação dos saldos de imposto de renda e contribuição social diferidos:

Notas Explicativas***Embpar Participações S.A.***

Ativo	Consolidado			
	Battistella Ind.e Comércio	Cotrasa Veículos e Serviços	Embpar Adm.e Partic (controladora)	Total
Saldo em 31/12/2021	12.801	4.825	-	17.626
Constituição (Realização) de imposto diferido sobre os reflexos dos ajustes ao CPC 47 e 48	277	(882)	-	(605)
Constituição (Realização) de imposto diferido sobre os arrendamentos (CPC 06)	-	16	-	16
Saldo em 31/12/2022	13.078	3.959	-	17.037
Constituição (Realização) de imposto diferido sobre os reflexos dos ajustes ao CPC 47 e 48		(3.777)	-	(3.777)
Constituição (Realização) de imposto diferido sobre os arrendamentos (CPC 06)	-	(3)	-	(3)
Constituição (Realização) de imposto diferido sobre os prejuízos fiscais e bases negativas (a)	(6.042)	-	-	(6.042)
Saldo em 30/06/2023	7.036	179	-	7.215

(a) A companhia registrou, em 31 de dezembro de 2021, os impostos diferidos sobre os prejuízos fiscais de suas controladas, de acordo com as premissas do CPC 32 – Tributos sobre o Lucro. A Companhia possui projeções econômicas-financeiras que demonstram as expectativas de lucros futuros que subsidiam a contabilização dos impostos diferidos sobre prejuízos fiscais e base de cálculo negativa. Abaixo a estimativa de utilização do valor registrado.

<u>Ano</u>	<u>Prev. Util.</u>
2022	5.633
2023	2.564
2024	2.364
2025	2.617
2026	2.833
Totais	16.011

Em 30 de junho de 2022, foi reconhecido os impostos diferidos no montante de R\$ 7.358 na controlada Cotrasa Veículos e Serviços Ltda conforme a transferência do imóvel de Itapoá/SC para a controladora Embpar Participações S/A e posterior transferência via aumento de capital para a empresa Jaspe Imóveis S/A.

Em 30 de junho de 2023, os prejuízos fiscais e bases negativas de contribuição social consolidados somam, R\$ 249.129 e R\$ 287.698, respectivamente. Os prejuízos fiscais e bases negativas de contribuição social da Controladora somam R\$ 118.374 e 144.297, respectivamente. Os prejuízos fiscais e bases negativas não expiram, conforme legislação tributária brasileira.

Notas Explicativas***Embar Participações S.A.***

Passivo	Consolidado				
	Battistella Ind.e Comércio	Cotrasa Veículos e Serviços	Jaspe Imóveis S/A	Embar Adm.e Partic (controladora)	Total
Saldo em 31/12/2021	-	7.358	-	-	7.358
Constituição (Realização) de Imposto diferido referente avaliação do valor justo das propriedades	-	(7.358)	-	-	(7.358)
Saldo em 31/12/2022	-	-	-	-	-
Constituição (Realização) de Imposto diferido referente avaliação do valor justo das propriedades para investimento	-	-	9.023	-	9.023
Saldo em 30/06/2023	-	-	9.023	-	9.023

Reconciliação da alíquota efetiva do imposto de renda e contribuição social corrente e diferido.

	30/06/2023		30/06/2022	
	Controladora	Consolidado	Controladora	Consolidado
Resultado antes do IRPJ e da CSLL das operações continuadas	20.349	27.677	7.372	13.338
Alíquota nominal	34%	34%	34%	34%
Imposto de Renda e Contribuição Social à alíquota nominal	(6.919)	(9.410)	(2.506)	(4.535)
Ajustes de impostos por:				
Equivalência Patrimonial	20.271	-	8.099	-
Provisões não dedutíveis	10	2.235	-	1.836
Ajuste a valor presente - CPC 06	-	827	-	130
Ganhos avaliação a valor justo	-	-	-	(6.881)
Outros efeitos líquidos	-	1.367	-	1.644
	20.281	4.429	8.099	(3.271)
Imposto de renda e contribuição social	-	(4.981)	-	(7.806)
Corrente	8	(4.981)	-	(7.806)
Diferido	-	(2.355)	-	1.835
Receita (Despesas) contabilizadas no resultado	8	(7.336)	-	(5.971)
Alíquota efetiva	0%	-27%	0%	-45%

25 Receitas operacionais líquidas

	Consolidado	
	30/06/2023	30/06/2022
<u>Receita operacional bruta</u>		
Vendas	416.896	400.849
Prestação de serviços	25.057	16.770
Outras receitas (a)	6.966	12.547
	448.919	430.166
<u>Deduções sobre vendas/serviços</u>		
Impostos sobre vendas/serviços	(39.007)	(36.777)
Devoluções e abatimentos	(3.042)	(5.442)
	(42.049)	(42.219)
<u>Receita operacional líquida</u>	<u>406.870</u>	<u>387.947</u>

Notas Explicativas

Empar Participações S.A.

- (a) Referem-se a receita de locação de imóveis e venda de resíduos do processo de beneficiamento de madeira.

26 Informação sobre a natureza das despesas reconhecidas na demonstração do resultado

A Companhia apresentou a demonstração do resultado utilizando uma classificação das despesas baseada na sua função. As informações referentes à natureza dessas despesas reconhecidas na demonstração do resultado, é apresentada a seguir:

	Consolidado	
	30/06/2023	30/06/2022
Custos variáveis (matérias primas e materiais de consumo)	327.601	302.384
Alugueis	214	135
Depreciação, amortização, exaustão	3.546	3.232
Despesas de pessoal	20.686	16.708
Despesas tributárias	632	630
Fretes e carretos	15.373	24.857
Honorários assessores jurídicos e terceiros	4.060	3.671
Outros	8.798	8.867
Total	380.910	360.484

Classificados como:	Consolidado	
	30/06/2023	30/06/2022
Custo dos serviços prestados e produtos vendidos	327.601	302.384
Despesas comerciais	22.524	31.010
Despesas gerais e administrativas	30.785	27.090
Total de despesas	380.910	360.484

27 Outras receitas e despesas operacionais

	Controladora		Consolidado	
	30/06/2023	30/06/2022	30/06/2023	30/06/2022
Provisão/Reversão p/ contingências	10	(764)	2.688	557
Resultado baixa e/ou alienação do ativo imob/invest	-	-	2.164	150
Recuperação de custos e despesas	-	-	397	413
Receitas com locação	-	-	-	242
Ganhos (Perdas) extraordinárias	-	11	(1.257)	3.396
Outras receitas e (despesas) operacionais	-	-	577	(14.624)
Total	10	(753)	4.569	(9.866)

Notas Explicativas*Empar Participações S.A.***28 Resultado financeiro**

<u>Receitas Financeiras</u>	<u>Controladora</u>		<u>Consolidado</u>	
	<u>30/06/2023</u>	<u>30/06/2022</u>	<u>30/06/2023</u>	<u>30/06/2022</u>
Correção monetária (a)	-	-	-	658
Variação cambial	-	-	3.486	-
Juros ativos	94	30	539	151
Juros s/operações de mútuos	-	-	-	11
Rendimento de aplicações financeiras	-	-	2.342	1.654
Descontos obtidos	-	-	13	16
Ajuste a valor presente - CPC 06	-	-	19	37
Total	94	30	6.399	2.527

- (a) Refere-se a atualização dos créditos extemporâneos de PIS e COFINS dos anos de 2003 a 2014 em virtude do Trânsito em Julgado da ação no Supremo Tribunal de Justiça, reconhecidos na Battistella Indústria e Comércio Ltda.

<u>Despesas financeiras</u>	<u>Controladora</u>		<u>Consolidado</u>	
	<u>30/06/2023</u>	<u>30/06/2022</u>	<u>30/06/2023</u>	<u>30/06/2022</u>
Variação cambial	-	-	(7.882)	-
Juros sobre empréstimos e financiamentos	-	-	(1.222)	(1.694)
Juros passivos sobre parcelamentos	-	-	(473)	(669)
IOF	-	-	(44)	(161)
Juros de mora	-	-	(69)	(196)
Juros de mútuos	-	-	-	(11)
Despesas bancárias	-	-	(129)	(162)
Descontos concedidos	-	-	(255)	(178)
Ajuste valor presente - CPC 06	-	-	827	(382)
Outras despesas financeiras	-	-	(5)	-
Total	-	-	(9.252)	(3.453)

<u>Variação cambial líquida</u>	<u>Controladora</u>		<u>Consolidado</u>	
	<u>30/06/2023</u>	<u>30/06/2022</u>	<u>30/06/2023</u>	<u>30/06/2022</u>
Variação cambial Ativa	-	-	3.486	9.375
Variação cambial Passiva	-	-	(7.882)	(12.826)
Total	-	-	(4.396)	(3.451)

29 Informações por segmento

Os segmentos e produtos estabelecidos pela Companhia são:

- (a) Florestal - Industrialização e comércio de madeiras e seus derivados;

Notas Explicativas

Embar Participações S.A.

- (b) Veículos pesados - Comercialização de caminhões e ônibus da marca SCANIA, seus acessórios e a prestação de serviços de assistência técnica.

Embpar Participações S.A.
Notas Explicativas

30/06/2023	Florestal	Veículos Pesados	Jaspe Imóveis	Outros não alocados aos segmentos	Combinado	Eliminações	Consolidado
Ativo Circulante	76.925	96.004	10	8.062	181.001	(11.233)	169.768
Ativo Não Circulante	25.195	11.781	36.700	136.120	209.796	(131.168)	78.628
Passivo Circulante	(28.015)	(57.847)	-	(4.920)	(90.782)	11.233	(79.549)
Passivo Não Circulante	(7.047)	(13.514)	(9.023)	(4.057)	(33.641)	-	(33.641)
Receita Líquida	89.224	317.646	-	-	406.870	-	406.870
Custo dos Serviços Prestados	(66.231)	(261.369)	-	-	(327.600)	-	(327.600)
Lucro Bruto	22.993	56.277	-	-	79.270	-	79.270
Despesas operacionais	(17.023)	(31.701)	-	-	(48.724)	-	(48.724)
Equivalência Patrimonial	-	-	-	20.271	20.271	(20.271)	-
Resultado financeiro	(1.701)	(1.246)	-	-	(2.947)	-	(2.947)
Imposto de renda e contribuição social	(1.425)	(5.903)	-	-	(7.328)	-	(7.328)
Lucro (prejuízo) líquido do exercício	2.844	17.427	-	20.271	40.542	(20.271)	20.271

30/06/2022	Florestal	Veículos Pesados	Jaspe Imóveis	Outros não alocados aos segmentos	Combinado	Eliminações	Consolidado
Ativo Circulante	80.531	102.477	2.510	3.606	189.124	(3.524)	185.600
Ativo Não Circulante	30.228	16.559	10.160	267	57.214	5.107	62.321
Passivo Circulante	(34.476)	(80.308)	(2.500)	(13.864)	(131.148)	15.795	(115.353)
Passivo Não Circulante	(17.039)	(26.714)	-	-	(43.753)	(10.610)	(54.363)
Receita Líquida	110.806	277.141	-	-	387.947	-	387.947
Custo dos Serviços Prestados	(68.056)	(234.228)	-	-	(302.284)	-	(302.284)
Lucro Bruto	42.750	42.913	-	-	85.663	-	85.663
Despesas operacionais	(30.205)	(36.988)	-	-	(67.193)	-	(67.193)
Equivalência Patrimonial	-	-	-	8.099	8.099	(8.099)	-
Resultado financeiro	(2.630)	(1.777)	-	-	(4.407)	-	(4.407)
Imposto de renda e contribuição social	(3.866)	(2.099)	-	-	(5.965)	-	(5.965)
Lucro (prejuízo) líquido do exercício	6.049	2.049	-	8.099	16.197	(8.099)	8.099

Notas Explicativas

Embpar Participações S.A.

30 Seguros – Não auditado

Em 30 de junho de 2022, a cobertura de seguros estabelecida pela Administração para cobrir eventuais sinistros contra incêndio nas instalações e outros danos, monta a quantia de R\$ 7.000 mantendo mesmo valor de 31 de dezembro de 2021, abrangendo todas as filiais da Companhia.

As premissas de riscos adotados, dada a sua natureza, não fazem parte do escopo de auditoria das demonstrações contábeis, conseqüentemente, não foram examinadas pelos nossos auditores independentes.

31 Lucro (prejuízo) por ação

	Consolidado			
	30/06/2023	Média em relação ao total	30/06/2022	Média em relação ao total
DENOMINADOR				
Ações ON - R\$ 1	14.860.568	100%	14.860.568	100%
Total de ações no final do período	14.860.568		14.860.568	
Total de ações ponderadas	14.860.568		14.860.568	
NUMERADOR				
Lucro (prejuízo) de operações continuadas atribuído para classes de ações - em R\$ 1	20.271		8.099	
Resultado de operações continuadas por ação básico e diluído	0,00136408		0,000545	

32 Evento subsequente

No dia 12 de julho de 2023, a controladora EMBPAR PARTICIPAÇÕES S.A. (“Companhia”), em atendimento ao disposto no parágrafo 4º do Art. 157 da Lei nº 6.404/76 e na Instrução CVM nº 44/2021, comunicou através de Fato Relevante seus acionistas, ao mercado em geral e aos demais interessados que, resolveu adequar as atividades industriais reduzindo parcialmente a estrutura da sua controlada Battistella Indústria e Comércio Ltda. (“BIC”), diante do seu alto volume de estoque e da recessão do mercado global que atinge o mercado madeireiro.

Esta estratégia permitirá que a BIC continue atendendo seus clientes dentro do volume que eles estão demandando.

* * *

Pareceres e Declarações / Relatório da Revisão Especial - Sem Ressalva

RELATÓRIO SOBRE A REVISÃO DAS INFORMAÇÕES TRIMESTRAIS (ITR)

Aos Acionistas, Conselheiros e Administradores da
EMBPAR Participações S.A
São José dos Pinhais (PR)

Introdução

Revisamos as informações contábeis intermediárias, individuais e consolidadas, da EMBPAR Participações S.A. ("Companhia"), contidas no Formulário de Informações Trimestrais - ITR referente ao trimestre findo em 30 de junho de 2023, que compreendem o balanço patrimonial em 30 de junho de 2023 e as respectivas demonstrações do resultado, do resultado abrangente para o período de três e seis meses findo naquela data e das mutações do patrimônio líquido e dos fluxos de caixa para o período de seis meses findo naquela data, assim como o resumo das principais políticas contábeis e as demais notas explicativas.

Responsabilidade da administração sobre as informações contábeis intermediárias

A Administração da Companhia é responsável pela elaboração das informações contábeis intermediárias de acordo com o a NBC TG 21 (R4) e com a norma internacional IAS 34 Interim Financial Reporting, emitida pelo International Accounting Standards Board IASB, assim como pela apresentação dessas informações de forma condizente com as normas expedidas pela Comissão de Valores Mobiliários, aplicáveis à elaboração das Informações Trimestrais - ITR. Nossa responsabilidade é a de expressar uma conclusão sobre essas informações contábeis intermediárias com base em nossa revisão.

Alcance da revisão

Conduzimos nossa revisão de acordo com as normas brasileiras e internacionais de revisão de informações intermediárias (NBC TR 2410 - Revisão de Informações Intermediárias Executada pelo Auditor da Entidade e ISRE 2410 - Review of Interim Financial Information Performed by the Independent Auditor of the Entity, respectivamente). Uma revisão de informações intermediárias consiste na realização de indagações, principalmente às pessoas responsáveis pelos assuntos financeiros e contábeis e na aplicação de procedimentos analíticos e de outros procedimentos de revisão. O alcance de uma revisão é significativamente menor do que o de uma auditoria conduzida de acordo com as normas de auditoria e, conseqüentemente, não nos permitiu obter segurança de que tomamos conhecimento de todos os assuntos significativos que poderiam ser identificados em uma auditoria. Portanto, não expressamos uma opinião de auditoria.

Conclusão sobre as informações intermediárias individuais e consolidadas

Com base em nossa revisão, não temos conhecimento de nenhum fato que nos leve a acreditar que as informações contábeis intermediárias individuais e consolidadas incluídas nas informações trimestrais acima referidas não foram elaboradas, em todos os aspectos relevantes, de acordo com a NBC TG 21 (R4) e o IAS 34 aplicáveis à elaboração de Informações Trimestrais - ITR, e apresentadas de forma condizente com as normas expedidas pela Comissão de Valores Mobiliários.

Outros assuntos

Demonstração do valor adicionado

As informações trimestrais acima referidas incluem as demonstrações do valor adicionado (DVA), individuais e consolidadas, referentes ao período de seis meses findo em 30 de junho de 2023, elaboradas sob a responsabilidade da administração da Companhia e apresentadas como informação suplementar para fins de IAS 34. Essas demonstrações foram submetidas a procedimentos de revisão executados em conjunto com a revisão das informações trimestrais, com o objetivo de concluir se elas estão conciliadas com as informações contábeis intermediárias e registros contábeis, conforme aplicável, e se sua forma e conteúdo estão de acordo com os critérios definidos no Pronunciamento Técnico NBC TG 09 - Demonstração do Valor Adicionado. Com base em nossa revisão, não temos conhecimento de nenhum fato que nos leve a acreditar que essas demonstrações do valor adicionado não foram elaboradas, em todos os aspectos relevantes, segundo os critérios definidos nessa Norma e de forma consistente em relação às informações contábeis intermediárias individuais e consolidadas tomadas em conjunto.

Florianópolis (SC), 11 de agosto de 2023.

VGA AUDITORES INDEPENDENTES CRC/SC 618/O-2. CVM 368-9

Guilherme Luis Silva
CRC/SC 19.408/O-2

Pareceres e Declarações / Declaração dos Diretores sobre as Demonstrações Financeiras

DECLARAÇÃO DA DIRETORIA SOBRE AS DEMONSTRAÇÕES FINANCEIRAS INTERMEDIÁRIAS DE 30 DE JUNHO DE 2023

Declaro, na qualidade de diretor da EMBPAR PARTICIPAÇÕES S.A., sociedade por ações com sede na Cidade de São José dos Pinhais, Estado do Paraná, na Alameda Bom Pastor, nº 3.700, Barro Preto - CEP 83.015-140, inscrita no CNPJ sob o nº 42.331.462/0001-31, que revimos, discutimos e concordamos com o conjunto das Demonstrações Financeiras Intermediárias de 30 de Junho de 2023 datado de 11 de agosto de 2023.

Luciano Ribas Battistella
Diretor Presidente e Diretor de Relação com Investidor

Cristiano Locatelli
Diretor

Pareceres e Declarações / Declaração dos Diretores sobre o Relatório do Auditor Independente

DECLARAÇÃO DA DIRETORIA SOBRE o RELATÓRIO DOS AUDITORES INDEPENDENTES DE 30 DE JUNHO DE 2023

Declaro, na qualidade de Diretor da EMBPAR PARTICIPAÇÕES S.A., sociedade por ações com sede na Cidade de São José dos Pinhais, Estado do Paraná, na Alameda Bom Pastor, nº 3.700, Barro Preto - CEP 83.015-140, inscrita no CNPJ sob o nº 42.331.462/0001-31, que revimos, discutimos e concordamos com as opiniões expressas no relatório dos auditores independentes referente às demonstrações financeiras intermediárias de 30 de junho de 2023, datado de 11 de agosto de 2023.

Luciano Ribas Battistella
Diretor Presidente e Diretor de Relação com Investidor

Cristiano Locatelli
Diretor