



RELATÓRIO SOBRE A REVISÃO DAS INFORMAÇÕES TRIMESTRAIS (ITR)

Aos Acionistas, Conselheiros e Administradores da
EMBPART Participações S.A
São José dos Pinhais (PR)

Introdução

Revisamos as informações contábeis intermediárias, individuais e consolidadas, da EMBPART Participações S.A. (“Companhia”), contidas no Formulário de Informações Trimestrais - ITR referente ao trimestre findo em 30 de setembro de 2022, que compreendem o balanço patrimonial em 30 de setembro de 2022 e as respectivas demonstrações do resultado, do resultado abrangente para o período de três e nove meses findo naquela data e das mutações do patrimônio líquido e dos fluxos de caixa para o período de nove meses findo naquela data, assim como o resumo das principais políticas contábeis e as demais notas explicativas.

Responsabilidade da administração sobre as informações contábeis intermediárias

A Administração da Companhia é responsável pela elaboração das informações contábeis intermediárias individuais e consolidadas de acordo com o a NBC TG 21 (R4) e com a norma internacional IAS 34 Interim Financial Reporting, emitida pelo International Accounting Standards Board IASB, assim como pela apresentação dessas informações de forma condizente com as normas expedidas pela Comissão de Valores Mobiliários, aplicáveis à elaboração das Informações Trimestrais - ITR. Nossa responsabilidade é a de expressar uma conclusão sobre essas informações contábeis intermediárias com base em nossa revisão.

Alcance da revisão

Conduzimos nossa revisão de acordo com as normas brasileiras e internacionais de revisão de informações intermediárias (NBC TR 2410 - Revisão de Informações Intermediárias Executada pelo Auditor da Entidade e ISRE 2410 - Review of Interim Financial Information Performed by the Independent Auditor of the Entity, respectivamente). Uma revisão de informações intermediárias consiste na realização de indagações, principalmente às pessoas responsáveis pelos assuntos financeiros e contábeis e na aplicação de procedimentos analíticos e de outros procedimentos de revisão. O alcance de uma revisão é significativamente menor do que o de uma auditoria conduzida de acordo com as normas de auditoria e, conseqüentemente, não nos permitiu obter segurança de que tomamos conhecimento de todos os assuntos significativos que poderiam ser identificados em uma auditoria. Portanto, não expressamos uma opinião de auditoria.



AUDITORES
INDEPENDENTES

Desde 1976

Conclusão sobre as informações intermediárias individuais e consolidadas

Com base em nossa revisão, não temos conhecimento de nenhum fato que nos leve a acreditar que as informações contábeis intermediárias individuais e consolidadas incluídas nas informações trimestrais acima referidas não foram elaboradas, em todos os aspectos relevantes, de acordo com a NBC TG 21 (R4) e o IAS 34 aplicáveis à elaboração de Informações Trimestrais - ITR, e apresentadas de forma condizente com as normas expedidas pela Comissão de Valores Mobiliários.

Outros assuntos

Demonstração do valor adicionado

As informações trimestrais acima referidas incluem as demonstrações do valor adicionado (DVA), individuais e consolidadas, referentes ao período de nove meses findo em 30 de setembro de 2022, elaboradas sob a responsabilidade da administração da Companhia e apresentadas como informação suplementar para fins de IAS 34. Essas demonstrações foram submetidas a procedimentos de revisão executados em conjunto com a revisão das informações trimestrais, com o objetivo de concluir se elas estão conciliadas com as informações contábeis intermediárias e registros contábeis, conforme aplicável, e se sua forma e conteúdo estão de acordo com os critérios definidos no Pronunciamento Técnico NBC TG 09 - Demonstração do Valor Adicionado. Com base em nossa revisão, não temos conhecimento de nenhum fato que nos leve a acreditar que essas demonstrações do valor adicionado não foram elaboradas, em todos os aspectos relevantes, segundo os critérios definidos nessa norma e de forma consistente em relação às informações contábeis intermediárias individuais e consolidadas tomadas em conjunto.

Demonstrações financeiras individuais e consolidadas comparativas de 31 de dezembro de 2021 e 30 de setembro de 2021

As demonstrações financeiras individuais e consolidadas da EMBPAR Participações S.A relativas ao período de 31 de dezembro 2021 e 30 de setembro de 2021, apresentadas para fins de comparação, foram auditadas por outros auditores independentes, que emitiram Relatório do Auditor Independente sem modificação de opinião, datado respectivamente de 28 de março de 2022 e 10 de novembro de 2021.

Florianópolis (SC), 14 de novembro de 2022.

VGA AUDITORES INDEPENDENTES
CRC/SC 618/O-2. CVM 368-9

**LOURIVAL
PEREIRA
AMORIM:1552
2130997**

Assinado digitalmente por LOURIVAL
PEREIRA AMORIM:15522130997
ND: C=BR, O=ICP-Brasil, OU=Secretaria da
Receita Federal do Brasil - RFB, OU=RFB e-
CPF, AS, OU=EM BRANCO, OU=
80972397000114, OU=PRESENCIAL, CN=
LOURIVAL PEREIRA
AMORIM:15522130997
Razão: Eu sou o autor deste documento
Localização:
Data: 2022.11.14 11:20:11-03'00"
Foxit PDF Reader Versão: 12.0.1

Lourival Pereira Amorim
CRC/SC 9.914/O-3

Índice

Dados da Empresa

Composição do Capital	1
-----------------------	---

DFs Individuais

Balanço Patrimonial Ativo	2
---------------------------	---

Balanço Patrimonial Passivo	3
-----------------------------	---

Demonstração do Resultado	4
---------------------------	---

Demonstração do Resultado Abrangente	5
--------------------------------------	---

Demonstração do Fluxo de Caixa (Método Indireto)	6
--	---

Demonstração das Mutações do Patrimônio Líquido

DMPL - 01/01/2022 à 30/09/2022	7
--------------------------------	---

DMPL - 01/01/2021 à 30/09/2021	8
--------------------------------	---

Demonstração de Valor Adicionado	9
----------------------------------	---

DFs Consolidadas

Balanço Patrimonial Ativo	10
---------------------------	----

Balanço Patrimonial Passivo	11
-----------------------------	----

Demonstração do Resultado	13
---------------------------	----

Demonstração do Resultado Abrangente	15
--------------------------------------	----

Demonstração do Fluxo de Caixa (Método Indireto)	16
--	----

Demonstração das Mutações do Patrimônio Líquido

DMPL - 01/01/2022 à 30/09/2022	17
--------------------------------	----

DMPL - 01/01/2021 à 30/09/2021	18
--------------------------------	----

Demonstração de Valor Adicionado	19
----------------------------------	----

Comentário do Desempenho	20
--------------------------	----

Notas Explicativas	24
--------------------	----

Pareceres e Declarações

Relatório da Revisão Especial - Sem Ressalva	60
--	----

Declaração dos Diretores sobre as Demonstrações Financeiras	61
---	----

Declaração dos Diretores sobre o Relatório do Auditor Independente	62
--	----

Dados da Empresa / Composição do Capital

Número de Ações (Mil)	Trimestre Atual 30/09/2022
Do Capital Integralizado	
Ordinárias	14.860
Preferenciais	0
Total	14.860
Em Tesouraria	
Ordinárias	0
Preferenciais	0
Total	0

DFs Individuais / Balanço Patrimonial Ativo**(Reais Mil)**

Código da Conta	Descrição da Conta	Trimestre Atual 30/09/2022	Exercício Anterior 31/12/2021
1	Ativo Total	106.825	112.858
1.01	Ativo Circulante	3.729	21.607
1.01.06	Tributos a Recuperar	10	0
1.01.08	Outros Ativos Circulantes	3.719	21.607
1.01.08.03	Outros	3.719	21.607
1.01.08.03.03	Transações com partes relacionadas	0	812
1.01.08.03.04	Dividendos a receber	3.719	20.795
1.02	Ativo Não Circulante	103.096	91.251
1.02.01	Ativo Realizável a Longo Prazo	5.155	703
1.02.01.10	Outros Ativos Não Circulantes	5.155	703
1.02.01.10.04	Depósitos judiciais	703	703
1.02.01.10.05	Impostos a recuperar	4.452	0
1.02.02	Investimentos	97.936	90.276
1.02.02.01	Participações Societárias	97.936	90.276
1.02.02.01.02	Participações em Controladas	97.936	90.276
1.02.03	Imobilizado	4	271
1.02.03.01	Imobilizado em Operação	4	271
1.02.04	Intangível	1	1
1.02.04.01	Intangíveis	1	1
1.02.04.01.02	Marcas de fábrica	1	1

DFs Individuais / Balanço Patrimonial Passivo**(Reais Mil)**

Código da Conta	Descrição da Conta	Trimestre Atual 30/09/2022	Exercício Anterior 31/12/2021
2	Passivo Total	106.825	112.858
2.01	Passivo Circulante	2.644	12.302
2.01.01	Obrigações Sociais e Trabalhistas	659	603
2.01.01.02	Obrigações Trabalhistas	659	603
2.01.01.02.01	Obrigações trabalhistas	659	603
2.01.02	Fornecedores	0	112
2.01.02.01	Fornecedores Nacionais	0	112
2.01.03	Obrigações Fiscais	421	877
2.01.03.01	Obrigações Fiscais Federais	421	877
2.01.03.01.01	Imposto de Renda e Contribuição Social a Pagar	13	0
2.01.03.01.02	Refis - programa de recuperação fiscal	304	290
2.01.03.01.03	Outras obrigações federais	104	587
2.01.05	Outras Obrigações	1.564	10.710
2.01.05.01	Passivos com Partes Relacionadas	345	0
2.01.05.01.04	Débitos com Outras Partes Relacionadas	345	0
2.01.05.02	Outros	1.219	10.710
2.01.05.02.02	Dividendo Mínimo Obrigatório a Pagar	317	9.809
2.01.05.02.04	Credores diversos	902	901
2.02	Passivo Não Circulante	10.786	10.487
2.02.02	Outras Obrigações	5.666	6.651
2.02.02.02	Outros	5.666	6.651
2.02.02.02.03	Credores diversos	1.954	2.631
2.02.02.02.04	Refis - Programa de recuperação fiscal	1.572	1.714
2.02.02.02.05	Obrigações tributárias	107	127
2.02.02.02.07	Outras obrigações federais	2.033	2.179
2.02.04	Provisões	5.120	3.836
2.02.04.01	Provisões Fiscais Previdenciárias Trabalhistas e Cíveis	5.120	3.836
2.02.04.01.02	Provisões Previdenciárias e Trabalhistas	1.201	0
2.02.04.01.04	Provisões Cíveis	83	0
2.02.04.01.05	Provisões Tributárias	3.836	3.836
2.03	Patrimônio Líquido	93.395	90.069
2.03.01	Capital Social Realizado	45.000	45.000
2.03.01.01	Capital nacional	45.000	45.000
2.03.04	Reservas de Lucros	10.594	30.786
2.03.04.01	Reserva Legal	2.065	2.065
2.03.04.04	Reserva de Lucros a Realizar	8.529	0
2.03.04.08	Dividendo Adicional Proposto	0	28.721
2.03.05	Lucros/Prejuízos Acumulados	37.801	0
2.03.06	Ajustes de Avaliação Patrimonial	0	14.283

DFs Individuais / Demonstração do Resultado**(Reais Mil)**

Código da Conta	Descrição da Conta	Trimestre Atual 01/07/2022 à 30/09/2022	Acumulado do Atual Exercício 01/01/2022 à 30/09/2022	Igual Trimestre do Exercício Anterior 01/07/2021 à 30/09/2021	Acumulado do Exercício Anterior 01/01/2021 à 30/09/2021
3.04	Despesas/Receitas Operacionais	16.104	4	17.774	49.716
3.04.02	Despesas Gerais e Administrativas	-4	4	0	-269
3.04.02.07	Outras despesas gerais e administrativas	-4	4	0	-269
3.04.04	Outras Receitas Operacionais	1	0	0	3.357
3.04.04.02	Outras receitas operacionais	1	0	0	3.357
3.04.05	Outras Despesas Operacionais	-520	0	0	0
3.04.05.01	Provisões para contingencias	-1.284	0	0	0
3.04.05.02	Outras despesas operacionais	764	0	0	0
3.04.06	Resultado de Equivalência Patrimonial	16.627	0	17.774	46.628
3.05	Resultado Antes do Resultado Financeiro e dos Tributos	16.104	4	17.774	49.716
3.06	Resultado Financeiro	83	0	0	-3.541
3.06.01	Receitas Financeiras	83	0	0	-3.541
3.07	Resultado Antes dos Tributos sobre o Lucro	16.187	4	17.774	46.175
3.08	Imposto de Renda e Contribuição Social sobre o Lucro	-13	0	0	0
3.08.01	Corrente	-13	0	0	0
3.09	Resultado Líquido das Operações Continuadas	16.174	4	17.774	46.175
3.11	Lucro/Prejuízo do Período	16.174	4	17.774	46.175
3.99	Lucro por Ação - (Reais / Ação)				
3.99.01	Lucro Básico por Ação				
3.99.01.01	ON	0	0	1,1865	3,0927
3.99.02	Lucro Diluído por Ação				
3.99.02.01	ON	0	0	1,1865	3,0927

DFs Individuais / Demonstração do Resultado Abrangente**(Reais Mil)**

Código da Conta	Descrição da Conta	Trimestre Atual 01/07/2022 à 30/09/2022	Acumulado do Atual Exercício 01/01/2022 à 30/09/2022	Igual Trimestre do Exercício Anterior 01/07/2021 à 30/09/2021	Acumulado do Exercício Anterior 01/01/2021 à 30/09/2021
4.01	Lucro Líquido do Período	16.174	23.518	17.631	45.957
4.03	Resultado Abrangente do Período	16.174	23.518	17.631	45.957

DFs Individuais / Demonstração do Fluxo de Caixa (Método Indireto)**(Reais Mil)**

Código da Conta	Descrição da Conta	Acumulado do Atual Exercício 01/01/2022 à 30/09/2022	Acumulado do Exercício Anterior 01/01/2021 à 30/09/2021
6.01	Caixa Líquido Atividades Operacionais	-11.375	-910
6.01.01	Caixa Gerado nas Operações	-22.835	-670
6.01.01.01	Resultado líquido antes do IR e contribuição social	16.187	45.957
6.01.01.02	Depreciação e amortização	-13	1
6.01.01.04	Equivalência Patrimonial	-24.726	-46.628
6.01.01.05	Ajuste a valor justo propriedades para investimento	-14.283	0
6.01.02	Variações nos Ativos e Passivos	11.460	-240
6.01.02.01	Dividendos a receber	17.076	-168
6.01.02.02	Impostos a recuperar	-4.452	-450
6.01.02.03	Outras contas a receber	0	322
6.01.02.04	Fornecedores	-112	-176
6.01.02.05	Obrigações tributárias e sociais	-721	-7.442
6.01.02.07	Outras contas a pagar	-331	7.674
6.02	Caixa Líquido Atividades de Investimento	11.375	910
6.02.01	Operações com empresas ligadas - líquido	812	-1.680
6.02.05	Empréstimos empresas ligadas	0	97
6.02.09	Dividendos propostos	10.563	2.493

DFs Individuais / Demonstração das Mutações do Patrimônio Líquido / DMPL - 01/01/2022 à 30/09/2022**(Reais Mil)**

Código da Conta	Descrição da Conta	Capital Social Integralizado	Reservas de Capital, Opções Outorgadas e Ações em Tesouraria	Reservas de Lucro	Lucros ou Prejuízos Acumulados	Outros Resultados Abrangentes	Patrimônio Líquido
5.01	Saldos Iniciais	45.000	0	0	0	14.283	59.283
5.03	Saldos Iniciais Ajustados	45.000	0	0	0	14.283	59.283
5.05	Resultado Abrangente Total	0	0	0	23.518	0	23.518
5.05.01	Lucro Líquido do Período	0	0	0	23.518	0	23.518
5.06	Mutações Internas do Patrimônio Líquido	0	0	0	10.594	0	10.594
5.06.01	Constituição de Reservas	0	0	0	10.594	0	10.594
5.07	Saldos Finais	45.000	0	0	34.112	14.283	93.395

DFs Individuais / Demonstração das Mutações do Patrimônio Líquido / DMPL - 01/01/2021 à 30/09/2021**(Reais Mil)**

Código da Conta	Descrição da Conta	Capital Social Integralizado	Reservas de Capital, Opções Outorgadas e Ações em Tesouraria	Reservas de Lucro	Lucros ou Prejuízos Acumulados	Outros Resultados Abrangentes	Patrimônio Líquido
5.01	Saldos Iniciais	45.000	0	0	-32.595	13.579	25.984
5.03	Saldos Iniciais Ajustados	45.000	0	0	-32.595	13.579	25.984
5.05	Resultado Abrangente Total	0	0	0	45.253	704	45.957
5.05.01	Lucro Líquido do Período	0	0	0	45.957	0	45.957
5.05.02	Outros Resultados Abrangentes	0	0	0	-704	704	0
5.05.02.06	Valor justo de propriedades p/ investimento	0	0	0	-704	704	0
5.07	Saldos Finais	45.000	0	0	12.658	14.283	71.941

DFs Individuais / Demonstração de Valor Adicionado**(Reais Mil)**

Código da Conta	Descrição da Conta	Acumulado do Atual Exercício 01/01/2022 à 30/09/2022	Acumulado do Exercício Anterior 01/01/2021 à 30/09/2021
7.06	Vlr Adicionado Recebido em Transferência	24.738	49.985
7.06.01	Resultado de Equivalência Patrimonial	24.726	46.628
7.06.03	Outros	12	3.357
7.07	Valor Adicionado Total a Distribuir	24.738	49.985
7.08	Distribuição do Valor Adicionado	24.738	49.985
7.08.03	Remuneração de Capitais de Terceiros	1.220	4.028
7.08.03.01	Juros	0	3.541
7.08.03.03	Outras	1.220	487
7.08.04	Remuneração de Capitais Próprios	23.518	45.957
7.08.04.03	Lucros Retidos / Prejuízo do Período	23.518	45.957

DFs Consolidadas / Balanço Patrimonial Ativo**(Reais Mil)**

Código da Conta	Descrição da Conta	Trimestre Atual 30/09/2022	Exercício Anterior 31/12/2021
1	Ativo Total	268.311	258.128
1.01	Ativo Circulante	206.047	173.040
1.01.01	Caixa e Equivalentes de Caixa	35.925	59.484
1.01.03	Contas a Receber	74.677	48.560
1.01.03.01	Clientes	74.677	48.560
1.01.04	Estoques	49.031	32.211
1.01.06	Tributos a Recuperar	28.028	22.447
1.01.06.01	Tributos Correntes a Recuperar	28.028	22.447
1.01.07	Despesas Antecipadas	324	220
1.01.08	Outros Ativos Circulantes	18.062	10.118
1.01.08.03	Outros	18.062	10.118
1.01.08.03.01	Adiantamentos diversos	6.284	7.741
1.01.08.03.02	Outros valores a receber	12.285	2.377
1.01.08.03.04	Impostos diferidos	-507	0
1.02	Ativo Não Circulante	62.264	85.088
1.02.01	Ativo Realizável a Longo Prazo	23.296	28.357
1.02.01.07	Tributos Diferidos	0	17.626
1.02.01.07.01	Imposto de Renda e Contribuição Social Diferidos	0	17.626
1.02.01.10	Outros Ativos Não Circulantes	23.296	10.731
1.02.01.10.03	Impostos a recuperar	14.695	3.113
1.02.01.10.04	Depósitos judiciais	1.592	858
1.02.01.10.05	Outros créditos	7.009	6.760
1.02.02	Investimentos	9.783	24.543
1.02.02.02	Propriedades para Investimento	9.783	24.543
1.02.03	Imobilizado	29.154	32.148
1.02.03.01	Imobilizado em Operação	19.260	19.745
1.02.03.02	Direito de Uso em Arrendamento	9.894	12.403
1.02.04	Intangível	31	40
1.02.04.01	Intangíveis	31	40
1.02.04.01.02	Marcas de fábrica	1	1
1.02.04.01.03	Programas de software	30	39

DFs Consolidadas / Balanço Patrimonial Passivo**(Reais Mil)**

Código da Conta	Descrição da Conta	Trimestre Atual 30/09/2022	Exercício Anterior 31/12/2021
2	Passivo Total	268.311	258.128
2.01	Passivo Circulante	126.614	93.650
2.01.01	Obrigações Sociais e Trabalhistas	12.487	10.606
2.01.01.01	Obrigações Sociais	8.010	5.604
2.01.01.02	Obrigações Trabalhistas	4.477	5.002
2.01.02	Fornecedores	51.344	34.052
2.01.02.01	Fornecedores Nacionais	51.344	34.052
2.01.03	Obrigações Fiscais	17.330	9.659
2.01.03.01	Obrigações Fiscais Federais	16.833	7.974
2.01.03.01.01	Imposto de Renda e Contribuição Social a Pagar	13.135	3.467
2.01.03.01.02	REFIS - Programa de recuperação fiscal	303	290
2.01.03.01.03	Outras obrigações federais	3.395	4.217
2.01.03.02	Obrigações Fiscais Estaduais	296	1.414
2.01.03.03	Obrigações Fiscais Municipais	201	271
2.01.04	Empréstimos e Financiamentos	36.112	23.109
2.01.04.01	Empréstimos e Financiamentos	29.538	17.225
2.01.04.01.01	Em Moeda Nacional	16.996	7.842
2.01.04.01.02	Em Moeda Estrangeira	12.542	9.383
2.01.04.02	Debêntures	0	202
2.01.04.02.01	Derivativos	0	202
2.01.04.03	Financiamento por Arrendamento	6.574	5.682
2.01.05	Outras Obrigações	9.341	16.224
2.01.05.02	Outros	9.341	16.224
2.01.05.02.02	Dividendo Mínimo Obrigatório a Pagar	317	9.809
2.01.05.02.04	Adiantamentos de clientes	4.570	4.101
2.01.05.02.06	Credores diversos	4.454	2.314
2.02	Passivo Não Circulante	48.302	74.409
2.02.01	Empréstimos e Financiamentos	29.866	45.455
2.02.01.01	Empréstimos e Financiamentos	26.055	38.299
2.02.01.01.01	Em Moeda Nacional	8.026	12.038
2.02.01.01.02	Em Moeda Estrangeira	18.029	26.261
2.02.01.03	Financiamento por Arrendamento	3.811	7.156
2.02.02	Outras Obrigações	10.900	15.022
2.02.02.02	Outros	10.900	15.022
2.02.02.02.03	Credores diversos	2.100	2.868
2.02.02.02.04	Refis - Programa de recuperação fiscal	1.572	1.714
2.02.02.02.05	Parcelamentos federais	3.781	4.978
2.02.02.02.07	Parcelamentos obrigações sociais	3.386	5.197
2.02.02.02.08	Parcelamentos estaduais	0	228
2.02.02.02.09	Parcelamentos municipais	61	37
2.02.03	Tributos Diferidos	0	7.358
2.02.03.01	Imposto de Renda e Contribuição Social Diferidos	0	7.358
2.02.04	Provisões	7.536	6.574
2.02.04.01	Provisões Fiscais Previdenciárias Trabalhistas e Cíveis	7.536	6.574
2.02.04.01.02	Provisões Previdenciárias e Trabalhistas	1.201	302
2.02.04.01.04	Provisões Cíveis	2.499	2.436

DFs Consolidadas / Balanço Patrimonial Passivo**(Reais Mil)**

Código da Conta	Descrição da Conta	Trimestre Atual 30/09/2022	Exercício Anterior 31/12/2021
2.02.04.01.05	Provisões Tributárias	3.836	3.836
2.03	Patrimônio Líquido Consolidado	93.395	90.069
2.03.01	Capital Social Realizado	45.000	45.000
2.03.01.01	Capital nacional	45.000	45.000
2.03.04	Reservas de Lucros	2.065	30.786
2.03.04.01	Reserva Legal	2.065	2.029
2.03.04.10	Lucros distribuídos a disposição da AGO	0	28.757
2.03.05	Lucros/Prejuízos Acumulados	46.330	0
2.03.06	Ajustes de Avaliação Patrimonial	0	14.283

DFs Consolidadas / Demonstração do Resultado**(Reais Mil)**

Código da Conta	Descrição da Conta	Trimestre Atual 01/07/2022 à 30/09/2022	Acumulado do Atual Exercício 01/01/2022 à 30/09/2022	Igual Trimestre do Exercício Anterior 01/07/2021 à 30/09/2021	Acumulado do Exercício Anterior 01/01/2021 à 30/09/2021
3.01	Receita de Venda de Bens e/ou Serviços	518.479	737.442	295.482	717.306
3.02	Custo dos Bens e/ou Serviços Vendidos	-426.709	-599.213	-247.831	-605.926
3.03	Resultado Bruto	91.770	138.229	47.651	111.380
3.04	Despesas/Receitas Operacionais	-51.669	-95.911	-25.519	-50.090
3.04.01	Despesas com Vendas	-30.920	-48.865	-12.540	-27.970
3.04.01.01	Comissões, salários e encargos	-5.332	-7.601	-2.996	-7.057
3.04.01.06	Honorários serviços profissionais	-472	-689	-275	-805
3.04.01.08	Viagens	-275	-396	-133	-320
3.04.01.09	Propaganda e publicidade	-107	-178	-8	-103
3.04.01.10	Fretes, carretos e entregas	-23.864	-38.268	-8.411	-17.610
3.04.01.11	Outras despesas comerciais	-870	-1.733	-717	-2.075
3.04.02	Despesas Gerais e Administrativas	-25.330	-39.556	-11.706	-34.946
3.04.02.01	Salários e encargos	-8.528	-12.837	-4.343	-11.678
3.04.02.02	Honorários a administradores	-1.259	-1.898	-591	-1.634
3.04.02.03	Aluguel e arrendamentos	-2.971	-4.502	-1.396	-4.210
3.04.02.04	Manutenção e conservação	-1.947	-2.870	-1.023	-2.350
3.04.02.06	Depreciação e amortização	-373	-559	-190	-574
3.04.02.07	Guarda e segurança	-631	-912	-372	-981
3.04.02.08	Impostos, taxas e contribuições	-214	-617	19	-958
3.04.02.09	Honorários serviços profissionais	-3.316	-4.791	-2.297	-6.078
3.04.02.10	Comunicações	-399	-600	-182	-526
3.04.02.11	Viagens	-481	-733	-151	-365
3.04.02.12	Propaganda e publicidade	-2.773	-5.588	-185	-1.296
3.04.02.14	Outras despesas administrativas	-2.438	-3.649	-995	-4.296
3.04.04	Outras Receitas Operacionais	5.645	9.319	2.752	19.578
3.04.04.02	Reversão provisões para contingências	2.214	2.214	870	2.398
3.04.04.03	Receita alienação imobilizado/investimentos	2.242	2.278	400	473
3.04.04.04	Outras receitas operacionais	1.189	4.827	1.482	16.707

DFs Consolidadas / Demonstração do Resultado**(Reais Mil)**

Código da Conta	Descrição da Conta	Trimestre Atual 01/07/2022 à 30/09/2022	Acumulado do Atual Exercício 01/01/2022 à 30/09/2022	Igual Trimestre do Exercício Anterior 01/07/2021 à 30/09/2021	Acumulado do Exercício Anterior 01/01/2021 à 30/09/2021
3.04.05	Outras Despesas Operacionais	-15.824	-16.809	-4.025	-6.752
3.04.05.01	Provisões para contingências	-589	-1.432	-39	-1.662
3.04.05.03	Outras despesas operacionais	-15.235	-15.377	-3.986	-5.090
3.04.06	Resultado de Equivalência Patrimonial	14.760	0	0	0
3.05	Resultado Antes do Resultado Financeiro e dos Tributos	40.101	42.318	22.132	61.290
3.06	Resultado Financeiro	-5.559	-5.535	874	-3.231
3.06.01	Receitas Financeiras	9.207	17.294	2.525	7.769
3.06.01.01	Receitas financeiras	2.368	3.208	345	620
3.06.01.02	Variação cambial positiva	6.839	14.086	2.180	7.149
3.06.02	Despesas Financeiras	-14.766	-22.829	-1.651	-11.000
3.06.02.01	Despesas financeiras	-3.974	-5.670	-1.339	-7.113
3.06.02.02	Variação cambial negativa	-10.792	-17.159	-312	-3.887
3.07	Resultado Antes dos Tributos sobre o Lucro	34.542	36.783	23.006	58.059
3.08	Imposto de Renda e Contribuição Social sobre o Lucro	-9.551	-13.265	-5.375	-12.102
3.08.01	Corrente	-8.717	-14.856	-5.358	-12.178
3.08.02	Diferido	-834	1.591	-17	76
3.09	Resultado Líquido das Operações Continuadas	24.991	23.518	17.631	45.957
3.11	Lucro/Prejuízo Consolidado do Período	24.991	23.518	17.631	45.957
3.11.01	Atribuído a Sócios da Empresa Controladora	0	0	17.631	45.957
3.99	Lucro por Ação - (Reais / Ação)				
3.99.01	Lucro Básico por Ação				
3.99.01.01	ON	0	0	1,1865	3,0927
3.99.02	Lucro Diluído por Ação				
3.99.02.01	ON	0	0	1,1865	3,0927

DFs Consolidadas / Demonstração do Resultado Abrangente**(Reais Mil)**

Código da Conta	Descrição da Conta	Trimestre Atual 01/07/2022 à 30/09/2022	Acumulado do Atual Exercício 01/01/2022 à 30/09/2022	Igual Trimestre do Exercício Anterior 01/07/2021 à 30/09/2021	Acumulado do Exercício Anterior 01/01/2021 à 30/09/2021
4.01	Lucro Líquido Consolidado do Período	24.991	23.518	17.631	45.957
4.02	Outros Resultados Abrangentes	0	14.283	-704	0
4.02.01	Valor justo de propriedade para investimento	0	14.283	-704	0
4.03	Resultado Abrangente Consolidado do Período	24.991	37.801	16.927	45.957
4.03.02	Atribuído a Sócios Não Controladores	24.991	37.801	16.927	45.957

DFs Consolidadas / Demonstração do Fluxo de Caixa (Método Indireto)**(Reais Mil)**

Código da Conta	Descrição da Conta	Acumulado do Atual Exercício 01/01/2022 à 30/09/2022	Acumulado do Exercício Anterior 01/01/2021 à 30/09/2021
6.01	Caixa Líquido Atividades Operacionais	-25.891	3.990
6.01.01	Caixa Gerado nas Operações	1.035	60.042
6.01.01.01	Resultado líquido antes IR e Contribuição Social	34.542	58.059
6.01.01.02	Depreciação e amortização	6.368	4.509
6.01.01.03	Encargos financeiros	2.633	2.042
6.01.01.05	Impostos de renda e contribuição social diferidos	-6.524	76
6.01.01.06	Provisão para crédito de liquidação duvidosa	84	-27
6.01.01.07	Provisão p/riscos trib, trabalhista e cíveis	-7.536	-737
6.01.01.08	Movimentação CPC 47 e 48	-10.502	39
6.01.01.09	Ajuste a valor presente - fornecedores	-49	-8
6.01.01.11	Provisão p/obsolescência de estoques	-170	-7
6.01.01.12	Impairment imobilizado	-4	6
6.01.01.14	Ajuste a valor presente - arrendamento mercantil	-551	254
6.01.01.15	Movimentação CPC 06	-2.973	-1.114
6.01.01.16	Ajuste valor justo de propriedade p/investimento	-14.283	-3.050
6.01.02	Variações nos Ativos e Passivos	-24.726	-56.052
6.01.02.01	Contas a receber de clientes	-26.201	-16.216
6.01.02.02	Estoques	-16.650	-13.578
6.01.02.03	Impostos a recuperar	30.864	-29.118
6.01.02.04	Outras contas a receber	-10.891	-5.314
6.01.02.05	Despesas antecipadas	-104	22
6.01.02.06	Fornecedores	17.341	28.900
6.01.02.07	Obrigações tributárias e sociais	-6.198	-3.150
6.01.02.08	Adiantamentos de clientes	-988	-3.929
6.01.02.09	Outras contas pagas	1.372	4.411
6.01.02.10	Juros s/empréstimos pagos - terceiros	-2.652	-4.137
6.01.02.11	Imposto de renda e contribuição social	-8.717	-12.178
6.01.02.12	Financiamento por arrendamento	-1.902	-1.765
6.01.03	Outros	-2.200	0
6.02	Caixa Líquido Atividades de Investimento	2.064	15.694
6.02.02	Alienação imobilizado/investimentos	0	73
6.02.03	Aquisição de imobilizado e intangível	1.557	-3.638
6.02.06	Alienação/ baixa investimentos	507	19.259
6.03	Caixa Líquido Atividades de Financiamento	268	-1.846
6.03.01	Captação de empréstimos e financ - terceiros	10.445	5.000
6.03.02	Pagamento de empréstimos e financ - terceiros	-10.177	-6.846
6.05	Aumento (Redução) de Caixa e Equivalentes	-23.559	17.838
6.05.01	Saldo Inicial de Caixa e Equivalentes	59.484	14.262
6.05.02	Saldo Final de Caixa e Equivalentes	35.925	32.100

DFs Consolidadas / Demonstração das Mutações do Patrimônio Líquido / DMPL - 01/01/2022 à 30/09/2022**(Reais Mil)**

Código da Conta	Descrição da Conta	Capital Social Integralizado	Reservas de Capital, Opções Outorgadas e Ações em Tesouraria	Reservas de Lucro	Lucros ou Prejuízos Acumulados	Outros Resultados Abrangentes	Patrimônio Líquido	Participação dos Não Controladores	Patrimônio Líquido Consolidado
5.01	Saldos Iniciais	45.387	0	39.889	-7.070	0	78.206	0	78.206
5.03	Saldos Iniciais Ajustados	45.387	0	39.889	-7.070	0	78.206	0	78.206
5.05	Resultado Abrangente Total	-387	0	-39.889	44.871	0	4.595	0	4.595
5.05.01	Lucro Líquido do Período	0	0	0	37.801	0	37.801	0	37.801
5.05.02	Outros Resultados Abrangentes	-387	0	-39.889	7.070	0	-33.206	0	-33.206
5.06	Mutações Internas do Patrimônio Líquido	0	0	10.594	0	0	10.594	0	10.594
5.06.01	Constituição de Reservas	0	0	10.594	0	0	10.594	0	10.594
5.07	Saldos Finais	45.000	0	10.594	37.801	0	93.395	0	93.395

DFs Consolidadas / Demonstração das Mutações do Patrimônio Líquido / DMPL - 01/01/2021 à 30/09/2021**(Reais Mil)**

Código da Conta	Descrição da Conta	Capital Social Integralizado	Reservas de Capital, Opções Outorgadas e Ações em Tesouraria	Reservas de Lucro	Lucros ou Prejuízos Acumulados	Outros Resultados Abrangentes	Patrimônio Líquido	Participação dos Não Controladores	Patrimônio Líquido Consolidado
5.01	Saldos Iniciais	45.000	0	0	-32.595	13.579	25.984	0	25.984
5.03	Saldos Iniciais Ajustados	45.000	0	0	-32.595	13.579	25.984	0	25.984
5.05	Resultado Abrangente Total	0	0	0	45.253	704	45.957	0	45.957
5.05.01	Lucro Líquido do Período	0	0	0	45.957	0	45.957	0	45.957
5.05.02	Outros Resultados Abrangentes	0	0	0	-704	704	0	0	0
5.05.02.06	Valor justo de propriedades para investimento	0	0	0	-704	704	0	0	0
5.07	Saldos Finais	45.000	0	0	12.658	14.283	71.941	0	71.941

DFs Consolidadas / Demonstração de Valor Adicionado**(Reais Mil)**

Código da Conta	Descrição da Conta	Acumulado do Atual Exercício 01/01/2022 à 30/09/2022	Acumulado do Exercício Anterior 01/01/2021 à 30/09/2021
7.01	Receitas	524.040	736.857
7.01.01	Vendas de Mercadorias, Produtos e Serviços	518.479	717.306
7.01.02	Outras Receitas	5.645	19.578
7.01.04	Provisão/Reversão de Créds. Liquidação Duvidosa	-84	-27
7.02	Insumos Adquiridos de Terceiros	-452.216	-622.889
7.02.01	Custos Prods., Merchs. e Servs. Vendidos	-426.709	-605.926
7.02.02	Materiais, Energia, Servs. de Terceiros e Outros	-25.507	-16.963
7.03	Valor Adicionado Bruto	71.824	113.968
7.04	Retenções	-6.368	-4.509
7.04.01	Depreciação, Amortização e Exaustão	-6.368	-4.509
7.05	Valor Adicionado Líquido Produzido	65.456	109.459
7.06	Vlr Adicionado Recebido em Transferência	9.207	14.521
7.06.02	Receitas Financeiras	9.207	7.769
7.06.03	Outros	0	6.752
7.07	Valor Adicionado Total a Distribuir	74.663	123.980
7.08	Distribuição do Valor Adicionado	74.663	123.980
7.08.01	Pessoal	38.807	37.632
7.08.01.01	Remuneração Direta	30.590	30.035
7.08.01.02	Benefícios	6.186	5.655
7.08.01.03	F.G.T.S.	2.031	1.942
7.08.02	Impostos, Taxas e Contribuições	14.814	13.232
7.08.02.01	Federais	13.792	12.546
7.08.02.02	Estaduais	550	184
7.08.02.03	Municipais	472	502
7.08.03	Remuneração de Capitais de Terceiros	4.868	15.057
7.08.03.01	Juros	3.491	11.000
7.08.03.02	Aluguéis	1.377	4.057
7.08.04	Remuneração de Capitais Próprios	16.174	58.059
7.08.04.03	Lucros Retidos / Prejuízo do Período	16.174	58.059

Comentário do Desempenho

Embpar Participações S.A.

EMBPAR PARTICIPAÇÕES S.A
COMPANHIA ABERTA
CNPJ: 42.331.462/0001-31

Relatório do Desempenho 2022

A Diretoria da companhia Embpar Participações S.A., (Bovespa EPAR3), com sede a Alameda Bom Pastor, nº 3700, bairro Barro Preto, São José dos Pinhais/PR, apresenta e submete à apreciação o Relatório do Desempenho de 30 de setembro de 2022, da Controladora e do Consolidado.

As Demonstrações Financeiras consolidadas da Companhia são apresentadas em conformidade com o International Financial Reporting Standards (IFRS) emitidas pelo International Accounting Standards Board (IASB) e também com base nas práticas contábeis adotadas no Brasil e normas da Comissão de Valores Mobiliários (CVM).

A Companhia, através de sua subsidiária Cotrasa Veículos e Serviços Ltda., atua no segmento de comércio de caminhões e ônibus Scania, seus acessórios e a prestação de serviços de assistência técnica; e, através de sua subsidiária Battistella Indústria e Comércio Ltda., atua no segmento de industrialização e comércio de madeiras e seus derivados.

DESEMPENHO ECONÔMICO-FINANCEIRO

Resultado – Consolidado

Resultado Consolidado do período	30/09/2022	30/09/2021	Variação %
Receita Líquida de Vendas	737.442	717.306	3%
(-) Custos dos Bens e Serviços vendidos	(599.213)	(605.926)	-1%
Lucro Bruto	138.229	111.380	24%
Despesas com Vendas	(48.906)	(27.970)	75%
Despesas Gerais e Administrativas	(39.556)	(34.946)	13%
Outras receitas (despesas) operacionais	(7.710)	12.826	-160%
Despesas financeiras líquidas	(5.535)	(3.231)	71%
Resultado antes do IR/CSLL	36.522	58.059	-37%
Imposto Renda e Contribuição Social	(13.005)	(12.102)	7%
Lucro (Prejuízo) do período	23.517	45.957	-49%

Houve redução de 49% no lucro bruto da Companhia, em 30 de setembro de 2022 comparado com 2021.

DESPESAS OPERACIONAIS

Comercial

Despesas com Vendas	30/09/2022	30/09/2021	Variação %
Salários, encargos e comissões	7.601	7.057	8%
Entregas	38.268	17.610	117%
Outras	3.037	3.303	-8%
Total	48.906	27.970	75%

Percentual sobre a ROL	6,63%	3,90%
------------------------	-------	-------

Comentário do Desempenho***Embar Participações S.A.*****Gerais e Administrativas**

Despesas Gerais e Administrativas	30/09/2022	30/09/2021	Varição %
Salários e encargos	12.837	11.678	10%
Honorários de administradores	1.898	1.634	16%
Aluguel e arrendamento	4.502	4.210	7%
Manutenção e conservação	2.870	2.350	22%
Depreciação e amortização	559	574	-3%
Guarda e segurança	912	981	-
Impostos, taxas e contribuições	617	958	-36%
Honorários serviços profissionais	4.791	6.078	-21%
Comunicações	600	526	14%
Viagens	733	365	101%
Propaganda e publicidade	5.588	1.296	331%
Outras	3.649	4.296	-15%
Total	39.556	34.946	13%

Percentual sobre a ROL	5,36%	4,87%
------------------------	-------	-------

EBITDA – *Earning Before Interest, Taxes, Depreciation and Amortization*

LAJIDA - Lucro antes dos Juros, Impostos, Depreciação e Amortização

Consolidado

EBITDA	30/09/2022	% s/Rol	30/09/2021	% s/Rol	2022 - 2021
(=) Lucro (Prej.) do Exercício	23.517	3,19%	45.958	6,41%	(22.441)
(+) IR e CSLL	13.005	1,76%	12.177	1,70%	828
(+/-) Resultado Financeiro	(5.535)	-0,75%	(3.231)	-0,45%	(2.304)
(+) Depreciação e amortização	5.061	0,69%	4.509	0,63%	552
EBITDA	36.048	4,89%	59.413	8,28%	(23.365)

Rol - Receita Operacional Líquida	737.442	717.306	20.136
--	----------------	----------------	---------------

ENDIVIDAMENTO LÍQUIDO

Endividamento líquido	30/09/2022	30/09/2021	2022 - 2021
Disponibilidades	35.925	32.100	3.825
Caixa e Equivalentes de Caixa	35.925	32.100	3.825
Endividamento	65.977	40.385	25.592
Empréstimos bancários	55.592	25.725	29.867
Financiamento por arrendamento - CPC 06	10.385	14.660	(4.275)
Endividamento líquido	30.052	8.285	21.767
Endividamento líquido	19.667	(6.375)	26.042
Financiamento por arrendamento - CPC 06	10.385	14.660	(4.275)

Considerando endividamento bancário + financiamento por arrendamento-CPC 06, a Companhia registrou um aumento de R\$ 25.592 em 30 de setembro de 2022, comparado com 2021.

Comentário do Desempenho

Embar Participações S.A.

ESTRUTURA SOCIETÁRIA E DESEMPENHO ECONÔMICO POR SETORES

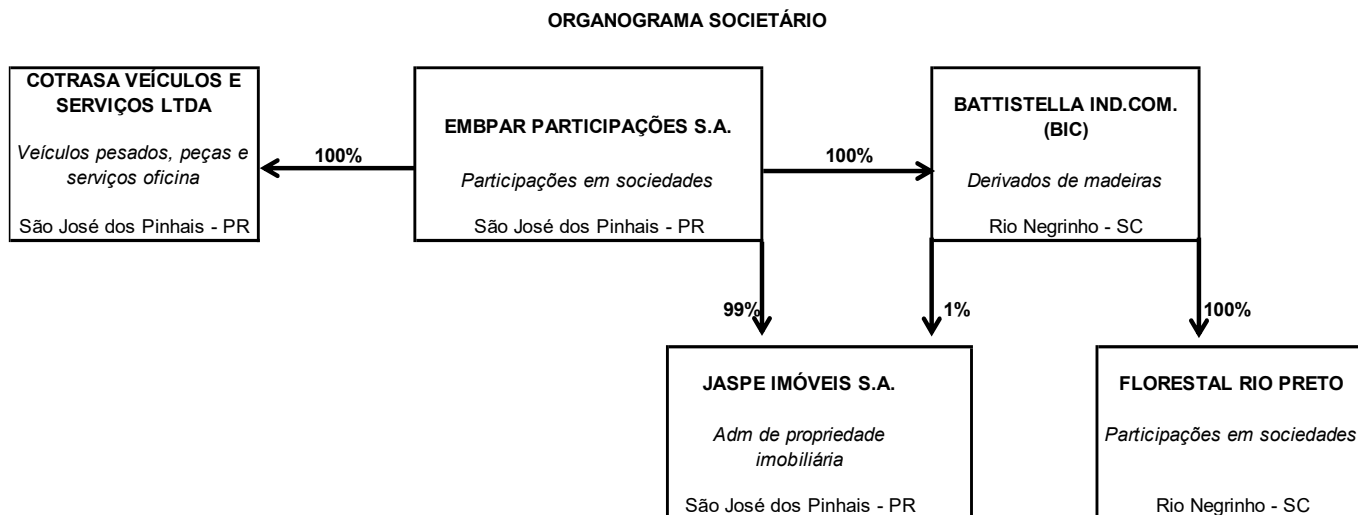

MERCADO E SEGMENTO

a. – VEÍCULOS PESADOS

Segundo dados da Fenabrave, para o Setor em geral, a entidade que, em janeiro, estimava um aumento de 5,3% para as vendas de veículos, agora projeta que 2022 encerrará com uma alta de 5,5.

Cotrasa Veículos e Serviços Ltda.

Atua no comércio de veículos pesados, seus acessórios e a prestação de serviços de assistência técnica, através de concessionárias autorizadas. Além disso, o segmento mantém a venda de contratos de manutenção preventiva e pacotes promocionais.

A área de atuação abrange 246 municípios no estado do Paraná, os quais são atendidos por seis filiais e um posto de serviço.

Evolução Segmento Veículos Pesados	30/09/2022	30/09/2021	Var %
Receita Bruta de Vendas e Serviços	640.070	663.482	-4%
Receita bruta revenda de mercadorias	614.638	643.216	-4%
Receita bruta prestação de serviços	24.782	19.853	25%
Outras Receitas	650	413	57%
Deduções das Vendas e Serviços	(74.092)	(73.170)	1%
Cancelamentos, abatimentos, etc	(4.886)	(983)	397%
Impostos s/vendas	(69.206)	(72.187)	-4%
Receita Líquida Vendas e Serviços	565.978	590.312	-4%
(-) Custo das Vendas	(497.881)	(524.068)	-5%
(-) Custo revenda de mercadorias	(491.591)	(518.798)	-5%
(-) Custo prestação de serviços	(6.290)	(5.270)	19%
Lucro Bruto	68.097	66.244	3%

A empresa apresentou aumento nas receitas de serviços, demonstrando recuperação significativa mesmo no momento de pandemia.

Comentário do Desempenho***Embar Participações S.A.*****b. – FLORESTAL****Battistella Indústria e Comércio Ltda.**

O segmento florestal é dedicado à industrialização e comercialização de derivados de madeira e toras de pinus.

Evolução Segmento Madeiras	30/09/2022	30/09/2021	Var %
Receita Bruta de Vendas e Serviços	183.795	136.761	34%
Receita bruta venda produto acabado	145.714	112.970	29%
Receita bruta revenda de mercadorias	19.218	7.974	141%
Receita bruta prestação de serviços	1.296	2.185	-41%
Outras Receitas	17.567	13.632	29%
Deduções das Vendas e Serviços	(12.331)	(9.767)	26%
Cancelamentos, abatimentos, etc	(5.316)	(2.771)	92%
Impostos s/vendas	(7.015)	(6.996)	0%
Receita Líquida Vendas e Serviços	171.464	126.994	35%
(-) Custo das Vendas	(103.444)	(81.858)	26%
(-) Custo venda produtos acabados	(78.868)	(60.560)	30%
(-) Custo revenda de mercadorias	(23.505)	(19.655)	20%
(-) Custo prestação de serviços	(1.071)	(1.643)	-35%
Lucro Bruto	68.020	45.136	51%

O segmento apresentou acréscimo de 51% no Lucro Bruto, em 30 de setembro de 2022, comparado com 2021.

São José dos Pinhais, 10 de novembro de 2022.

Conselho de Administração:	Diretoria:
Presidente:	Diretor Administrativo Financeiro
Maurício Valente Battistella	e de Relações com Investidores:
Conselheiros:	Luciano Ribas Battistella
Luciano Ribas Battistella	Diretor:
Melissa Telma Figueiredo	Cristiano Locatelli
Contadora:	
Daiane Pedroso Guillarducci - CRC: PR 070304/O-7	

Notas Explicativas

Embpar Participações S.A.

**Notas Explicativas da administração às demonstrações financeiras
do exercício findo em 30 de setembro de 2022
(Em milhares de reais, exceto quando indicado de outra forma)**

1 Contexto operacional

a. Atividades

A Embpar Participações S.A. (“Companhia” ou “Grupo”) é uma sociedade por ações com sede em São José dos Pinhais, Paraná e está registrada na Bolsa de Valores de São Paulo (“B3”) que figura, nessas demonstrações financeiras, como Controladora.

O acionista controlador da Companhia é a Aliança Battistella e Agropecuária e Administração de Bens S.A.

A Embpar Participações S.A. e suas controladas, tem como principais atividades preponderantes:

- Comércio de caminhões e ônibus da marca SCANIA, seus acessórios e a prestação de serviços de assistência técnica, através de concessionárias autorizadas;
- Industrialização e comércio de madeiras e seus derivados;
- Participação em outras sociedades.

b. Aumento e redução de Capital de Controladas

b.1 - Aumento de Capital na Cotrasa Veículos e Serviços Ltda

Em Assembleia Geral Extraordinária realizada em 01 de março de 2022 foi aprovada o aumento do capital social da controlada, no valor de R\$ 6.802, através da absorção das reservas de lucros a realizar, com base nas demonstrações financeiras encerradas em 31 de dezembro de 2021. Após o referido aumento, o capital social da controlada passa de R\$ 11.081 para R\$ 17.883.

b.2 - Redução de Capital na Cotrasa Veículos e Serviços Ltda

Em Assembleia Geral Extraordinária realizada em 31 de março de 2022 foi aprovada a redução do capital social da controlada, no valor de R\$ 9.783, através da transferência de cessão de direito da propriedade para investimento imóvel de Itapoá/SC, Após a referida redução, o capital social da controlada passa de R\$ 17.883 para R\$ 8.010.

c. Operação de reestruturação

c.1 – Incorporação da empresa “Battistella Máquinas Indústria e Comércio Ltda.”

Em 30 de abril de 2020, foi aprovada a incorporação da controlada Battistella Máquinas Indústria e Comércio Ltda. pela controlada Battistella Indústria e Comércio Ltda. A incorporação não implicou em alterações no capital social da Controladora uma vez que a mesma já detinha ações representativas de 100% do capital social das empresas envolvidas na operação.

c.2 – Reversão da Incorporação da empresa “Battistella Máquinas Indústria e Comércio Ltda.” na Battistella Indústria e Comércio Ltda.

Notas Explicativas

Embpar Participações S.A.

Em 30 de outubro de 2020 houve a reversão da incorporação da controlada Battistella Máquinas Indústria e Comércio Ltda. pela controlada Battistella Indústria e Comércio Ltda., devido à reestruturação societária realizada entre as empresas ligadas.

c.3 – Incorporação da empresa “Battistella Máquinas Indústria e Comércio Ltda” pela Cotrasa Veículos e Serviços Ltda.

Em 30 de outubro de 2020, foi aprovada a incorporação total da controlada Battistella Máquinas Indústria e Comércio Ltda. pela controlada Cotrasa Veículos e Serviços Ltda. A incorporação não implicou em alterações no capital social da Controladora uma vez que a mesma já detinha ações representativas de 100% do capital social das empresas envolvidas na operação.

d. Alteração da razão social da controladora “Battistella Administração e Participações S.A. para Embpar Participações S.A.

d.1 – Em 30 de abril de 2021, foi aprovada a alteração contratual da razão social da controladora Battistella Administração e Participações S.A. para Embpar Participações S.A.

e. Aumento de capital na controlada Jaspe Imóveis S.A.

e.1 – Em 26 de março de 2022, foi registrada a 1ª Alteração contratual da controlada, onde aprova o aumento de capital no valor de R\$ 377.360 através dos imóveis cedidos pela controlada Battistella Indústria e Comércio no valor de R\$ 110.011 e pela controladora Embpar Participações S.A no valor de R\$ 267.348, totalizando o capital da controlada Jaspe Imóveis S.A. em R\$ 387.360.

e.2 – Em 31 de março de 2022, foi assinada a 2ª Alteração contratual da controlada, onde aprova o aumento de capital no valor de R\$ 387.360 através do imóvel cedidos pela controladora Embpar Participações S.A no valor de R\$ 9.783, totalizando o capital da controlada Jaspe Imóveis S.A. em R\$ 10.170.

2 Base de preparação e principais políticas contábeis

2.1 Base de preparação

As demonstrações financeiras foram preparadas conforme as práticas contábeis adotadas no Brasil incluindo os pronunciamentos emitidos pelo Comitê de Pronunciamentos Contábeis (CPC) e as normas internacionais de relatório financeiro (*International Financial Reporting Standards* (IFRS), emitidas pelo *International Accounting Standards Board* (IASB)), e evidenciam todas as informações relevantes próprias das demonstrações financeiras, e somente elas, as quais estão consistentes com as utilizadas pela administração na sua gestão.

As demonstrações financeiras foram preparadas considerando o custo histórico como base de valor, que, no caso de outros ativos e passivos financeiros e propriedades para investimento é ajustado para refletir a mensuração ao valor justo.

A apresentação da Demonstração do Valor Adicionado (DVA), individual e consolidada, é requerida pela legislação societária brasileira e pelas práticas contábeis adotadas no Brasil aplicáveis a companhias abertas. A DVA foi preparada de acordo com os critérios definidos no Pronunciamento Técnico CPC 09 – “Demonstração do Valor Adicionado”. As IFRS não requerem a apresentação dessa demonstração. Como consequência, pelas IFRS, essa demonstração está

Notas Explicativas

Embpar Participações S.A.

apresentada como informação suplementar, sem prejuízo do conjunto das demonstrações financeiras.

(a) Demonstrações financeiras individuais

As demonstrações financeiras individuais da Controladora foram preparadas conforme as práticas contábeis adotadas no Brasil emitidas pelo Comitê de Pronunciamentos Contábeis (CPC). Pelo fato de que as práticas contábeis adotadas no Brasil aplicadas nas demonstrações financeiras individuais, a partir de 2014, não diferem do IFRS aplicável às demonstrações financeiras separadas, uma vez que ele passou a permitir a aplicação do método de equivalência patrimonial em controladas, coligadas e *joint ventures* nas demonstrações separadas, elas também estão em conformidade com as normas internacionais de relatório financeiro (*International Financial Reporting Standards* (IFRS), emitidas pelo *International Accounting Standards Board* (IASB)). Essas demonstrações individuais são divulgadas em conjunto com as demonstrações financeiras consolidadas.

(b) Demonstrações financeiras consolidadas

As demonstrações financeiras consolidadas foram preparadas e estão sendo apresentadas conforme as práticas contábeis adotadas no Brasil, incluindo os pronunciamentos emitidos pelo Comitê de Pronunciamentos Contábeis (CPC) e conforme as normas internacionais de relatório financeiro (*International Financial Reporting Standards* (IFRS), emitidas pelo *International Accounting Standards Board* (IASB)).

O quadro de participações está demonstrado a seguir:

Controladas	Atividade Principal	Local de constituição e Operação	Participação e capital votante detidos - %	
			30/09/2022	31/12/2021
Battistella Ind. e Com. Ltda.	Com.atacadista de madeira e produtos derivados	Rio Negrinho/SC	100,00%	100,00%
Tangará Participações Ltda.	Participações em sociedades	São José dos Pinhais/PR	100,00%	100,00%
Cotrasa Veículos e Serviços Ltda.	Comércio de veículos e serviços de oficina	São José dos Pinhais/PR	100,00%	100,00%
Jaspe Imóveis S.A.	Gestão e administração da propriedade imobiliária	São José dos Pinhais/PR	98,82%	-
Florestal Rio Preto Ltda. *	Participações em sociedades	Rio Negrinho/SC	100,00%	100,00%

* a Embpar Participações S.A. possui o controle indireto através da controlada Battistella Indústria e Comércio Ltda.

As demonstrações financeiras foram aprovadas e autorizadas a preparação pela Diretoria em 30 de setembro de 2022.

2.2 Moeda funcional e moeda de apresentação

Notas Explicativas

Embpar Participações S.A.

Os itens incluídos nas demonstrações financeiras são mensurados usando a moeda do principal ambiente econômico, no qual a Companhia atua ("a moeda funcional"). As demonstrações financeiras são elaboradas em reais, que é a moeda funcional da Companhia e apresentadas em milhares de reais.

2.3 Reconhecimento de receita

A receita é mensurada pelo valor justo da contrapartida recebida ou a receber, deduzida de quaisquer estimativas de devoluções, descontos comerciais e/ou bonificações concedidos ao comprador e outras deduções similares.

Vendas de produtos

A receita de vendas de produtos é reconhecida quando todas as seguintes condições forem satisfeitas:

- *A Companhia transferiu ao comprador os riscos e benefícios significativos relacionados à propriedade dos produtos;*
- *A Companhia não mantém envolvimento continuado na gestão dos produtos vendidos em grau normalmente associado à propriedade nem controle efetivo sobre tais produtos;*
- *O valor da receita pode ser mensurado com confiabilidade;*
- *É provável que os benefícios econômicos associados à transação fluirão para a Companhia; e*
- *Os custos incorridos ou a serem incorridos relacionados à transação podem ser mensurados com confiabilidade.*

Mais especificamente, no caso da venda de caminhões e ônibus, a receita de vendas é reconhecida quando tais produtos são entregues aos clientes, e a titularidade legal do ativo é transferida.

As receitas decorrentes das vendas de outros produtos são reconhecidas quando da entrega e transferência legal da titularidade dos mesmos.

Serviços

As receitas por serviços de assistência técnica prestados são reconhecidas no resultado do exercício por ocasião da conclusão total da prestação do serviço, não havendo qualquer incerteza sobre a sua aceitação pelo cliente.

Uma receita não é reconhecida se há uma incerteza significativa de sua realização.

Receita financeira

A receita financeira é reconhecida conforme o prazo decorrido pelo regime de competência, usando o método da taxa efetiva de juros.

2.4 Caixa e equivalentes de caixa

Caixa e equivalentes de caixa incluem o caixa, os depósitos bancários, outros investimentos de curto prazo de alta liquidez, com vencimentos originais de três meses, ou menos e com risco insignificante de mudança de valor, sendo o saldo apresentado líquido de saldos de contas garantidas na demonstração dos fluxos de caixa. As contas garantidas são demonstradas no balanço patrimonial como "Empréstimos", no passivo circulante.

Notas Explicativas

Embpar Participações S.A.

2.5 Contas a receber

As contas a receber de clientes e outras contas a receber correspondem aos valores a receber pela venda de mercadorias ou prestação de serviços no decurso normal das atividades da Companhia. As contas a receber de clientes, inicialmente, são reconhecidas pelo valor justo e, subsequentemente, mensuradas pelo custo amortizado com o uso do método da taxa de juros efetiva menos a provisão para *impairment* (perdas no recebimento de créditos e perdas esperadas). Normalmente na prática são reconhecidas ao valor faturado ajustado a valor presente quando relevante e ajustado pela provisão para *impairment* e devoluções se necessária.

2.6 Imposto de renda e contribuição social

A despesa com imposto de renda e contribuição social representa a soma dos impostos correntes e diferidos.

Impostos correntes

A provisão para imposto de renda e contribuição social está baseada no lucro tributável do exercício. O lucro tributável difere do lucro apresentado na demonstração do resultado, porque exclui receitas ou despesas tributáveis ou dedutíveis em outros exercícios, além de excluir itens não tributáveis ou não dedutíveis de forma permanente. A provisão para imposto de renda e contribuição social é calculada individualmente por cada empresa da Companhia com base nas alíquotas vigentes no fim do exercício.

Impostos diferidos

O imposto de renda e contribuição social diferido (“imposto diferido”) é reconhecido sobre as diferenças temporárias no final de cada período de relatório entre os saldos de ativos e passivos reconhecidos nas demonstrações financeiras e as bases fiscais correspondentes usadas na apuração do lucro tributável, incluindo saldo de prejuízos fiscais, quando aplicável. Os impostos diferidos passivos são geralmente reconhecidos sobre todas as diferenças temporárias tributáveis e os impostos diferidos ativos são reconhecidos sobre todas as diferenças temporárias dedutíveis, na medida em que for provável que a empresa apresentará lucro tributável futuro em montante suficiente para que tais diferenças temporárias dedutíveis possam ser utilizadas.

2.7 Investimentos

São representados por investimentos em empresas controladas, avaliadas pelo método de equivalência patrimonial, em decorrência da participação da Companhia nestas empresas.

As Demonstrações Financeiras das controladas são elaboradas para o mesmo período de divulgação que o da controladora. Quando necessário, são efetuados ajustes para que as políticas contábeis estejam de acordo com as mesmas adotadas pela Companhia.

Os ganhos e perdas não realizados, resultantes de transações entre a Companhia e as controladas, são eliminados para fins de equivalência patrimonial, no balanço individual, e para fins de consolidação. A Companhia determina, em cada data de fechamento do balanço patrimonial, se há evidência objetiva de que o investimento nas controladas sofreu perda por desvalorização. Se assim for, a Companhia calcula o montante da perda por desvalorização e reconhece o montante na demonstração do resultado.

Notas Explicativas

Embpar Participações S.A.

2.8 Imobilizado

Reconhecimento e mensuração

Terrenos, edificações, imobilizações em andamento, móveis, utensílios, equipamentos e veículos estão demonstrados ao valor de custo, deduzidos de depreciação e perda por redução ao valor recuperável acumulado. A depreciação desses ativos inicia-se quando eles estão prontos para o uso pretendido na mesma base dos outros ativos imobilizados. Os terrenos não sofrem depreciação.

Um item do imobilizado é baixado após alienação ou quando não há benefícios econômicos futuros resultantes do uso contínuo do ativo. Quaisquer ganhos ou perdas na venda ou baixa de um item do imobilizado são determinados pela diferença entre os valores recebidos na venda e o valor contábil do ativo e são reconhecidos no resultado.

Depreciação

A depreciação é reconhecida com base na vida útil estimada de cada ativo pelo método linear, conforme descrito na nota explicativa 12, de modo que o valor do custo menos o seu valor residual após sua vida útil seja integralmente baixado (exceto para terrenos e construções em andamento).

Na vida útil estimada, os valores residuais e os métodos de depreciação são revisados no final da data do balanço patrimonial e o efeito de quaisquer mudanças nas estimativas é contabilizado prospectivamente.

A Companhia efetua anualmente a revisão da vida útil dos imobilizados ou apresenta carta de conforto caso não haja indícios de variação na vida útil, conforme requerido pelo pronunciamento contábil CPC 27/IAS 16 - ativo imobilizado, o qual exige que a vida útil e o valor residual do imobilizado sejam revisados no mínimo a cada exercício.

A vida útil dos itens utilizada no cálculo da depreciação em média é como segue:

	<u>Anos</u>
Imóveis	60
Máquinas, equipamentos e instalações	10
Veículos	5
Móveis, utensílios e ferramentas	10
Computadores e periféricos	5
Benfeitorias em imóveis de terceiros	10

2.8.1 Direito de Uso

O custo do ativo de direito de uso corresponde ao valor da mensuração inicial do passivo de arrendamento, mais os custos diretos iniciais incorridos, menos quaisquer incentivos de arrendamento recebidos.

A depreciação é calculada pelo método linear desde a data de início do contrato até o que ocorrer primeiro entre o fim da vida útil do ativo de direito de uso ou o fim do prazo de arrendamento.

2.9 Propriedades para investimentos

As propriedades para investimentos são propriedades mantidas para obter renda com aluguéis e/ou valorização do capital. As propriedades para investimentos são mensuradas ao seu valor justo o qual é revisado anualmente.

Notas Explicativas

Embpar Participações S.A.

A Companhia possui terreno situado no município de Itapoá – SC; imóvel comercial, localizado em Itapoá –SC. Esse imóvel é de propriedade da Jaspe Imóveis S/A.

O Grupo contrata avaliadores externos, independentes e qualificados para determinar o valor justo das propriedades para investimento ao final de cada exercício. Mudanças no valor justo são apresentadas na demonstração do resultado como “Outras receitas (despesas) operacionais”.

2.10 Mensuração do Valor Justo

A mensuração do valor justo é baseada na presunção de que a transação para vender o ativo ou transferir o passivo ocorrerá:

- No mercado principal para o ativo ou passivo; e
- Na ausência de um mercado principal, no mercado mais vantajoso para o ativo ou o passivo. O mercado principal ou mais vantajoso deve ser acessível pela Companhia.

O valor justo de um ativo ou passivo é mensurado com base nas premissas que os participantes do mercado utilizariam ao definir o preço de um ativo ou passivo, presumindo que os participantes do mercado atuam em seu melhor interesse econômico

A mensuração do valor justo de um ativo não financeiro leva em consideração a capacidade do participante do mercado de gerar benefícios econômicos utilizando o ativo em seu melhor uso possível ou vendendo-o a outro participante do mercado que utilizaria o ativo em seu melhor uso.

A Companhia determina as políticas e os procedimentos para mensuração do valor justo das propriedades para investimento. Os avaliadores externos estão envolvidos na avaliação de ativos significativos.

O envolvimento de avaliadores externos é decidido anualmente. Os critérios de seleção incluem conhecimentos de mercado, reputação, independência e verificação se as normas profissionais são cumpridas.

Em conjunto com os avaliadores externos a Companhia compara cada movimentação no valor justo de cada ativo e passivo com as respectivas fontes externas com o objetivo de determinar se a movimentação é aceitável.

2.11 Redução ao valor recuperável de ativos tangíveis e intangíveis

No fim de cada exercício, a Companhia revisa o valor contábil de seus ativos tangíveis e intangíveis para determinar se há alguma indicação de que tais ativos sofreram alguma perda por redução ao valor recuperável. Se houver tal indicação, o montante recuperável do ativo é estimado com a finalidade de mensurar o montante dessa perda, se houver. Quando não for possível estimar o montante recuperável de um ativo individualmente, a Companhia calcula o montante recuperável da unidade geradora de caixa à qual pertence o ativo. Quando uma base de alocação razoável e consistente pode ser identificada, os ativos corporativos também são alocados às unidades geradoras de caixa individuais ou ao menor grupo de unidades geradoras de caixa para o qual uma base de alocação razoável e consistente possa ser identificada.

O montante recuperável é o maior valor entre o valor justo menos os custos na venda ou o valor em uso. Na avaliação do valor em uso, os fluxos de caixa futuros estimados são descontados ao valor presente pela taxa de desconto, antes dos impostos, que reflita uma avaliação atual de mercado do

Notas Explicativas

Embpar Participações S.A.

valor da moeda no tempo e os riscos específicos do ativo para o qual a estimativa de fluxos de caixa futuros não foi ajustada.

Se o montante recuperável de um ativo (ou unidade geradora de caixa) calculado for menor que seu valor contábil, o valor contábil do ativo (ou unidade geradora de caixa) é reduzido ao seu valor recuperável. A perda por redução ao valor recuperável é reconhecida imediatamente no resultado. Quando a perda por redução ao valor recuperável é revertida subsequentemente, exceto o ágio por expectativa de rentabilidade futura, ocorre o aumento do valor contábil do ativo (ou unidade geradora de caixa) para a estimativa revisada de seu valor recuperável, desde que não exceda o valor contábil que teria sido determinado, caso nenhuma perda por redução ao valor recuperável tivesse sido reconhecida para o ativo (ou unidade geradora de caixa) em exercícios anteriores. A reversão da perda por redução ao valor recuperável é reconhecida imediatamente no resultado.

2.12 Estoques

Os estoques são apresentados pelo menor valor entre o valor de custo e o valor líquido realizável. Os custos dos estoques são determinados pelo método do custo médio. O valor líquido realizável corresponde ao preço de venda estimado dos estoques, deduzido de todos os custos estimados para conclusão, custos necessários para realizar a venda e ajustado pela provisão de devoluções se necessária.

2.13 Empréstimos

Os empréstimos são reconhecidos, inicialmente, pelo valor justo, líquido dos custos incorridos na transação e são, subsequentemente, demonstrados pelo custo amortizado. Qualquer diferença entre os valores captados (líquidos dos custos da transação) e o valor total a pagar é reconhecida na demonstração do resultado durante o período em que os empréstimos estejam em aberto, utilizando o método da taxa efetiva de juros.

A taxa efetiva de juros é a taxa que desconta exatamente os fluxos de caixa futuros estimados ao longo da vida estimada do passivo financeiro ou, quando apropriado, por um período menor, para o reconhecimento inicial do valor contábil líquido.

A mensuração das operações de arrendamentos corresponde ao total dos pagamentos futuros de alugueis fixos, conforme período previsto no contrato firmado entre o arrendador e a Companhia. Esses fluxos de pagamentos são ajustados a valor presente, considerando a taxa real de desconto. Os encargos financeiros são reconhecidos como despesa financeira e apropriados com base na taxa real de desconto, de acordo com o prazo remanescente dos contratos.

2.14 Provisões

As provisões são reconhecidas para obrigações presentes (legal ou não formalizada) resultante de eventos passados, em que seja possível estimar os valores de forma confiável e cuja liquidação seja provável.

O valor reconhecido como provisão é a melhor estimativa das considerações requeridas para liquidar a obrigação no final de cada período de relatório, considerando-se os riscos e as incertezas relativos à obrigação. Quando a provisão é mensurada com base nos fluxos de caixa estimados para liquidar a obrigação, seu valor contábil corresponde ao valor presente desses fluxos de caixa (em que o efeito do valor temporal do dinheiro é relevante).

Notas Explicativas

Embpar Participações S.A.

2.15 Capital social

As ações ordinárias são classificadas no patrimônio líquido. Em 2019, buscando melhorar sua governança, a Companhia passou a ter somente ações ordinárias.

2.16 Lucro básico e diluído por ação

A Companhia apura o saldo de lucro por ação do período com base na atribuição do resultado do exercício as ações ordinárias emitidas pela Companhia, ponderando as quantidades em circulação durante o período.

2.17 Ativos Financeiros

A Companhia classifica seus ativos financeiros como subsequentemente mensurados ao custo amortizado, ao valor justo por meio de outros resultados abrangentes ou ao valor justo por meio do resultado. A classificação depende da finalidade para a qual os ativos financeiros foram adquiridos. A administração determina a classificação de seus ativos financeiros no reconhecimento inicial.

a. Ativos financeiros mensurados ao custo amortizado

São ativos financeiros mantidos dentro do modelo de negócios cujo objetivo seja mantê-los para recebimentos de fluxos de caixa contratuais. Os termos contratuais dos ativos financeiros tiveram origem, em datas especificadas, a fluxos de caixa que constituam, exclusivamente, pagamentos de principal e juros sobre o valor do principal em aberto.

b. Ativos financeiros mensurados ao valor justo por meio de outros resultados abrangentes

São ativos financeiros mantidos dentro de modelo de negócios cujo objetivo seja atingido tanto pelo recebimento de fluxos de caixa contratuais quanto pela venda de ativos financeiros, e que os termos contratuais do ativo financeiro tiveram origem, em datas especificadas, a fluxos de caixa que constituam exclusivamente pagamentos de principal e juros sobre o valor do principal em aberto.

c. Ativos financeiros mensurados ao valor justo por meio do resultado

Os ativos financeiros são mensurados ao valor justo por meio do resultado, a menos que sejam mensurados ao custo amortizado ou ao valor justo por meio de outros resultados abrangentes. Um ativo financeiro é classificado nessa categoria se foi adquirido, principalmente, para fins de venda no curto prazo. Os ativos financeiros dessa categoria são classificados como ativos circulantes.

Reconhecimento e mensuração:

As compras e as vendas regulares de ativos financeiros são reconhecidas na data de negociação-data na qual a Companhia se compromete a comprar ou vender o ativo. Os investimentos são, inicialmente, reconhecidos pelo valor justo. Todos os outros ativos financeiros são reconhecidos inicialmente na data da negociação na qual a Companhia se torna uma das partes das disposições contratuais do instrumento.

Os ativos financeiros são baixados quando os direitos de receber fluxos de caixa dos investimentos tenham vencido ou tenham sido transferidos; neste último caso, desde que a Companhia tenha transferido, significativamente, todos os riscos e os benefícios da propriedade. Os ativos financeiros mensurados ao valor justo por meio do resultado são subsequentemente, contabilizados pelo valor justo.

Notas Explicativas

Emmpar Participações S.A.

Os empréstimos e recebíveis são contabilizados pelo custo amortizado, usando o método da taxa de juros efetiva.

Os ganhos ou as perdas decorrentes de variações no valor justo de ativos financeiros mensurados ao valor justo através do resultado são apresentados na demonstração do resultado no período em que ocorrem.

3 Uso de estimativas e julgamentos

A Administração deve fazer julgamentos e elaborar estimativas a respeito dos valores contábeis dos ativos e passivos para os quais não são facilmente obtidos de outras fontes. As estimativas e as respectivas premissas estão baseadas na experiência histórica e em outros fatores considerados relevantes. Os resultados efetivos podem diferir dessas estimativas.

As estimativas e premissas são revisadas continuamente. Os efeitos decorrentes das revisões feitas às estimativas contábeis são reconhecidos no período em que as estimativas são revistas, se a revisão afetar apenas este período, ou também em períodos posteriores se a revisão afetar tanto o período presente como períodos futuros.

Principais julgamentos, estimativas e premissas contábeis significativas

As estimativas e os julgamentos contábeis são continuamente avaliados e baseiam-se na experiência histórica e em outros fatores, incluindo expectativas de eventos futuros, consideradas razoáveis para as circunstâncias.

Estimativas e premissas contábeis críticas

Com base em premissas, a Companhia faz estimativas com relação ao futuro. Por definição, as estimativas contábeis resultantes raramente serão iguais aos respectivos resultados reais. As estimativas e premissas que apresentam um risco significativo, com probabilidade de causar um ajuste relevante nos valores contábeis de ativos e passivos para o próximo exercício são:

- (a) Imposto de Renda, contribuição social e outros impostos
- (b) Valor justo de propriedade para investimentos
- (c) Provisão para crédito de liquidação duvidosa
- (d) Provisão de perda nos estoques
- (e) *Impairment* dos ativos

Notas Explicativas

Emmpar Participações S.A.

4 Caixa e equivalentes de caixa

<u>Instituição Financeira</u>	<u>Tipo de Aplicação</u>	<u>Indexador</u>	<u>Consolidado</u>	
			<u>30/09/2022</u>	<u>31/12/2021</u>
Caixa e bancos			12.554	21.518
Total Aplicações Financeiras			23.371	37.966
Banco Itaú S.A.	CDB	100% CDI	11.176	1.268
Banco do Brasil S.A.	CDB	100% CDI	-	293
Banco Mercantil de Descontos S.A.	CDB	100% CDI	1	4.011
Banco Bradesco S.A.	CDB	100% CDI	3	432
Banco ABC Brasil S.A.	CDB	100% CDI	9.745	2.010
Civia Cooperativa de Crédito	CDB	100% CDI	-	1
Caixa Econômica Federal	CDB	100% CDI	2.446	-
Total caixa e equivalente de caixa			35.925	59.484

5 Contas a receber de clientes

<u>Descrição</u>	<u>Consolidado</u>	
	<u>30/09/2022</u>	<u>31/12/2021</u>
Clientes mercado interno	49.080	24.728
Clientes do mercado externo	36.195	30.706
Títulos de crédito	25	19
(-) Provisão para créditos de liquidação duvidosa	(120)	(41)
(-) Provisão p/perdas esperadas de clientes (CPC 48)	(6.683)	(4.349)
(-) Provisão p/devol. esperadas de clientes (CPC 47)	(3.819)	(2.503)
Total clientes	74.678	48.560
Valor a receber em Reais	38.483	17.854
Valor a receber em Dólares	36.195	30.706
Total clientes	74.678	48.560

Abaixo, a movimentação da provisão para créditos de liquidação duvidosa:

<u>Descrição</u>	<u>Consolidado</u>	
	<u>30/09/2022</u>	<u>31/12/2021</u>
Saldo Inicial	(41)	(77)
(+) Constituição	(79)	-
(-) Reversão		36
Total clientes	(120)	(41)

A seguir, demonstramos os saldos de contas a receber, por idade de vencimento:

Notas Explicativas***Embpar Participações S.A.***

	Consolidado	
	30/09/2022	31/12/2021
A vencer	67.237	42.400
Vencidos até 30 dias	8.832	7.919
Vencidos de 31 a 60 dias	7.773	2.363
Vencidos de 61 a 90 dias	560	1.201
Vencidos de 91 a 360 dias	793	1.531
Vencidos a mais de 361 dias	105	39
(-) Provisão para créditos de liquidação duvidosa	(120)	(41)
(-) Provisão para perdas esperadas de clientes (CPC 48)	(6.683)	(4.349)
(-) Provisão para devol. esperadas de clientes (CPC 47)	(3.819)	(2.503)
Total clientes	74.678	48.560

6 Estoques

Descrição	Consolidado	
	30/09/2022	31/12/2021
Produtos acabados	20.102	10.559
Mercadorias para revenda	20.451	10.935
Estoques em elaboração	3.537	2.768
Matérias primas	4.230	5.159
Outros estoques	1.093	965
Devoluções esperadas de clientes (CPC 47)	(1)	2.047
Provisão para obsolescência dos estoques (a)	(381)	(222)
Total Geral	49.031	32.211

(a) Provisão para obsolescência dos estoques é calculada com base nos estoques sem movimentação acima de um ano e que não podem ser utilizados em outros processos de fabricação ou sem movimentação.

7 Impostos a recuperar

Descrição	Controladora		Consolidado	
	30/09/2022	31/12/2021	30/09/2022	31/12/2021
ICMS (e)	-	-	14.779	18.480
IPI	-	-	983	946
IR e CSLL	10	-	10.152	270
INSS (a)	3.071	3.072	3.083	3.090
Cofins e finsocial (b)	-	-	5.061	4.979
ISS	-	-	5	-
PIS (b)	-	-	884	1.015
PIS e Cofins extemporâneos (d)	-	-	-	2.606
(-) Provisão para não realização (c)	(3.071)	(3.072)	(4.083)	(5.826)
Total Impostos a recuperar	10	-	30.864	25.560
Total circulante	10	-	28.027	22.447
Total não circulante	-	-	2.837	3.113

Notas Explicativas

Embpar Participações S.A.

- (a) Valor referente INSS ganho no processo sobre pró-labore de 2003 da Battistella Trading S.A., incorporada na Controladora. A Companhia vem estudando medidas para que o crédito possa ser utilizado, entre elas a possibilidade de transferência de colaboradores entre as empresas ligadas e a possibilidade de compensação de outros impostos.
- (b) Os créditos de Pis, Cofins e Finsocial referem-se, principalmente, a créditos extemporâneos dos anos de 2006 a 2011 e ainda não utilizados pela Companhia. Há pedido de restituição desses créditos.
- (c) Os estudos efetuados pela Administração indicaram a necessidade de constituição de provisão para perdas no montante de R\$ 3.072 na Controladora e R\$ 5.826 no Consolidado em 31 de dezembro de 2021, para cobrir eventuais perdas pela realização desse ativo, em caso não existir possibilidade de compensação ou restituição.
- (d) Os créditos de PIS e Cofins referem-se: (i) Créditos extemporâneos dos anos de 2003 à 2014 em virtude do Trânsito em Julgado da ação no Supremo Tribunal de Justiça, que totalizam R\$ 6.775 na Battistella Indústria e Comércio, originalmente reconhecidos e habilitados junto à Receita Federal em 30 de abril de 2021, este valor foi utilizado em compensações via Dcomp.
- (e) Os créditos de ICMS referem-se, complemento de ICMS de 532 caminhões faturados no ano de 2021 pela fábrica Scania, onde a alíquota recebida anteriormente estava em 4% e foi ajustada para 12% no mês de setembro de 2021 através de notas complementares emitidas pela Scania.

8 Outras contas a receber

Descrição	Controladora		Consolidado	
	30/09/2022	31/12/2021	30/09/2022	31/12/2021
SDMO do Brasil Ltda (a)	1.745	-	1.745	1.634
Rio Negrinho Participações S.A. (b)	-	-	2.557	2.419
Precatório FNT (c)	2.707	-	2.707	2.707
Outros (d)	-	-	11.775	2.377
Total outras contas a receber	4.452	-	18.784	9.137
Total circulante	-	-	11.775	2.377
Total não circulante	4.452	-	7.009	6.760

- (a) Refere-se ao valor a receber da SDMO do Brasil pela venda da empresa Battistella Distribuidora, transferido da controladora para a controlada Cotrasa Veículos e Serviços Ltda. em 2017, para liquidação de mútuos entre as empresas. O valor permanece em uma conta de *escrow*, que deverá ser mantida por um período mínimo de seis anos a partir de 29 de fevereiro de 2012, como garantia das obrigações de indenização, quando ocorrerem.
- (b) Refere-se a saldo a receber da Companhia Rio Negrinho Participações S.A. pela venda das ações da companhia Modo Battistella Reflorestamento S.A. - Mobasa, depositado em uma conta controlada e que serão movimentados e liberados nos termos do contrato de venda e compra, sob administração do depositário.
- (c) Refere-se a saldo a receber decorrente de Contribuições ao Fundo Nacional de Telecomunicações – FNT, da Embpar Participações S.A., cujo processo foi transitado em julgado, transformado em precatório e o crédito transferido para a controlada Cotrasa Veículos e Serviços Ltda., para liquidação de mútuos entre as empresas. Em agosto de 2020 o processo

Notas Explicativas

Empar Participações S.A.

teve andamento, sendo transferido para conta única do tesouro nacional. Em fevereiro de 2021 foi emitido novo precatório.

- (d) R\$ 11.775 refere-se a créditos com a Scania Latin América Ltda a serem compensados em períodos subsequentes.

9 Transações com partes relacionadas (Controladora)

<u>Ativo</u>	<u>30/09/2022</u>	<u>31/12/2021</u>
Battistella Industria e Comércio (a)	26	33
Battistella Industria e Comércio (b)	3.693	11.935
Cotrasa Veículos e Serviços Ltda. (a)	-	779
Cotrasa Veículos e Serviços Ltda. (b)	-	8.860
Total Ativo	3.719	21.607
Ativo Circulante	3.719	21.607
Total Ativo	3.719	21.607

- (a) Refere-se ao Convênio de compartilhamento de recursos, esforços e rateio de despesas comuns entre si que celebram as empresas do Grupo, foi firmado em 01 de janeiro de 2019. Estabelece critérios e parâmetros para as controladas reembolsarem a Controladora relativamente aos recursos e esforços despendidos por esta com a finalidade de viabilizar a realização das atividades administrativas de forma centralizada, bem como a implementação de atividades ou empreendimentos comuns. Os valores rateados foram baseados nos custos efetivamente incorridos e tem como base substancialmente o volume do faturamento.

- (b) O saldo refere-se a dividendos a serem recebidos das controladas.

As transações com partes relacionadas, podem ser resumidas como segue:

<u>Remuneração</u>	<u>Controladora</u>		<u>Consolidado</u>	
	<u>30/09/2022</u>	<u>31/12/2021</u>	<u>30/09/2022</u>	<u>31/12/2021</u>
Conselho fiscal	-	-	-	-
Diretoria	-	-	-	2.238
	-	-	-	2.238
<u>Benefícios</u>	<u>Controladora</u>		<u>Consolidado</u>	
	<u>30/09/2022</u>	<u>31/12/2021</u>	<u>30/09/2022</u>	<u>Consolidado</u>
Diretoria	-	-	-	117
	-	-	-	117

A remuneração da Administração é fixada pelo Conselho de Administração em Assembleia Geral Ordinária - AGO de acordo com a legislação societária brasileira e o estatuto da Companhia. Em 2021 a remuneração fixada para a Controladora corresponde até o limite de R\$ 3.000 (R\$ 3.000 em 2020).

A remuneração da Administração (benefícios de curto prazo) contempla os honorários dos respectivos conselheiros e honorários dos diretores. Os referidos montantes estão registrados na rubrica "Honorários dos Administradores".

A Companhia não possui plano de previdência ou remuneração sob a forma de pagamento baseado em ações. Os benefícios referem-se a gastos com plano médico e despesas com conduções.

Notas Explicativas

Embpar Participações S.A.

10 Investimentos em controladas

Controladas	Ativo Total	Patrimônio Líquido	Resultado do Período	(%) Particip.	Equivalência Patrimonial	Investimento
Battistella Ind. e Com. Ltda.	113.619	65.362	12.167	100,0%	12.167	65.363
Cotrasa Veículos e Serviços Ltda.	137.417	22.524	12.559	100,0%	12.559	22.524
Jaspe Imóveis S/A	12.670	10.170	-	98,82%	-	10.050
Total					24.726	97.937

Movimentação	Investimento	Total
Em 31 de dezembro de 2021	90.276	90.276
Aumento de capital na Battistella Ind. e Com. Ltda	2.446	2.446
Aumento de capital na Cotrasa Veículos e Serviços Ltda	6.803	6.803
Redução de capital na Cotrasa Veículos e Serviços Ltda	(9.783)	(9.783)
Equivalência Patrimonial	24.726	24.726
Investimentos Jaspe Imóveis S/A	10.050	10.050
Dividendos Distribuídos	(26.581)	(26.581)
Total	97.937	97.937

Abaixo demonstramos as informações financeiras das empresas investidas em 30 de setembro de 2022:

	Controladas		
	Battistella Ind.e Com. Ltda.	Jaspe Imóveis	Cotrasa Veículos e Serviços Ltda
Ativo circulante	84.692	2.510	119.189
Ativo não circulante	28.927	10.160	18.129
Passivo circulante	32.565	2.500	92.969
Passivo não circulante	15.692	-	21.825
Patrimônio líquido	65.362	10.170	22.524
Receita líquida	171.463	-	565.978
Custo dos produtos vendidos	(103.444)	-	(495.770)
Rec (Desp) gerais e administrativas	(44.182)	-	(50.711)
Resultado financeiro	(2.832)	-	(2.787)
IR e CS corrente e diferido	(8.838)	-	(4.152)
Resultado do exercício	12.167	-	12.558

11 Imobilizado

11. - Controladora

Notas Explicativas*Embpar Participações S.A.*

	<u>Terrenos</u>	<u>Total</u>
Em 31/12/2019		
Custo	271	271
Valor Líquido Contábil	271	271
Em 31/12/2020		
Custo	271	271
Valor Líquido Contábil	271	271
Em 31/12/2021		
Custo	271	271
Valor Líquido Contábil	271	271
Em 31/03/2022		
Custo	271	271
Baixa	(267)	(267)
Valor Líquido Contábil	4	4
Em 30/06/2022		
Custo	4	4
Valor Líquido Contábil	4	4
Em 30/09/2022		
Custo	4	4
Valor Líquido Contábil	4	4

No 1º trimestre de 2022 a controladora repassou o imóvel localizado na cidade de Quatro Barras/PR, no valor de R\$ 267 para a controlada Jaspe Imóveis S/A através da 1ª Assembléia Geral Extraordinária aumentando seu investimento.

Notas Explicativas

Embpar Participações S.A.

11.b - Consolidado

	Consolidado									
	Terrenos/E dificios	Imóveis	Máquinas e Equipamentos	Móveis, Utensílios e Ferramentas	Computadores e Periféricos	Veículos	Imobilizações em Andamento	Benefitorias em Bem de Terceiros	Outras Imobilizações	Total
Em 31/12/2020										
Custo	2.486	12.905	39.794	3.317	1.956	6.891	628	831	9.371	78.179
Dep.Acumulada	-	(10.230)	(35.854)	(2.751)	(949)	(3.738)	-	(172)	(5.313)	(59.007)
Valor Líquido Contábil	2.486	2.675	3.940	566	1.007	3.153	628	659	4.058	19.172
(+) Adições	-	1.082	2.144	215	150	181	5	11	16	3.804
(-) Baixas	(74)	-	(3.171)	-	(755)	(30)	-	-	(275)	(4.305)
(+/-) Transferências (a)	-	-	-	13	(1)	(236)	(633)	-	335	(522)
(-) Depreciação	-	(326)	(577)	(105)	(228)	(101)	-	(45)	(949)	(2.331)
(+) Baixas da Depreciação	-	-	3.101	-	754	30	-	-	48	3.933
(-) Prov. Desvalorização	-	-	(6)	-	-	-	-	-	-	(6)
Saldo Final	2.412	3.431	5.431	689	927	2.997	-	625	3.233	19.745
Em 31/12/2021										
Custo	2.412	13.987	38.767	3.545	1.350	6.806	-	842	9.447	77.156
Dep.Acumulada	-	(10.556)	(33.336)	(2.856)	(423)	(3.809)	-	(217)	(6.214)	(57.411)
Valor Líquido Contábil	2.412	3.431	5.431	689	927	2.997	-	625	3.233	19.745
(+) Adições	-	-	486	256	93	615	-	2	105	1.557
(-) Baixas	-	-	(507)	-	-	-	-	-	-	(507)
(+/-) Transferências (a)	-	-	-	-	-	-	-	-	-	-
(-) Depreciação	-	(253)	(510)	(102)	(185)	(279)	-	(32)	(679)	(2.040)
(+) Baixas da Depreciação	-	-	506	-	-	-	-	-	-	506
(-) Prov. Desvalorização	-	-	-	-	-	-	-	-	-	-
Saldo Final	2.412	3.178	5.406	843	835	3.333	-	595	2.659	19.261
Em 30/09/2022										
Custo	2.412	13.987	38.746	3.801	1.443	7.421	-	844	9.552	78.206
Dep.Acumulada	-	(10.809)	(33.340)	(2.958)	(608)	(4.088)	-	(249)	(6.893)	(58.945)
Valor Líquido Contábil	2.412	3.178	5.406	843	835	3.333	-	595	2.659	19.261

Notas Explicativas

Empar Participações S.A.

(*) Devido à existência de maquinário desativado a controlada Battistella Indústria e Comércio Ltda. elaborou estudos com base em suas análises dos fluxos de caixa, de acordo com o pronunciamento contábil CPC 1 (IAS 36) - Redução ao Valor Recuperável de Ativos. Em 2020 foi feita uma nova avaliação e concluiu-se pela necessidade de reversão do valor da provisão para *impairment* de R\$ 155. Em 2021 foi realizada constituição de R\$ 6.

Os valores do ativo imobilizado dados em garantia estão divulgados na nota explicativa 14.

12 Propriedades para investimentos

	Consolidado	
	30/09/2022	31/12/2021
	Terrenos e imóveis	
Saldo inicial	24.543	40.230
Adição de Investimentos	-	224
Transferências	-	522
Baixas	-	(17.500)
Adições (Baixas) Valor Justo	(14.760)	1.067
Saldo final ajustado	9.783	24.543
Custo	9.783	3.476
Depreciação acumulada	-	(575)
Valor Justo	-	21.642

O valor do imóvel para 30 de setembro de 2022 está demonstrado na tabela abaixo:

Descrição	Valor contábil	Ajuste ao valor justo	Total
Imóvel JASPE (Itapoá)	2.901	6.882	9.783
	2.901	6.882	9.783

Para elaboração do laudo utilizado para cálculo do valor justo dos imóveis a empresa especializada utilizou o método comparativo direto, auferindo o valor de venda aplicável ao terreno por comparação de suas características com amostras semelhantes, através da homogeneização dos dados pesquisados. A empresa especializada também realizou ampla pesquisa junto ao mercado imobiliário, através de contatos com corretores, imobiliárias atuantes, proprietários e pessoas afins, identificando elementos comparativos válidos.

A análise resultou numa faixa de valores, que, aplicada à área dos imóveis conduz ao valor de venda médio.

Para os imóveis avaliados, considerou-se, como premissa, para efeito de avaliação, o bem livre de hipotecas, arrestos, usufrutos, penhores, passivos ambientais ou quaisquer ônus ou problemas que prejudiquem o seu bom uso ou comercialização.

Em 2021 a Companhia realizou a contratação de um especialista para avaliar a valor justo dos imóveis os quais apresentaram variações em relação ao valor registrado.

Notas Explicativas

Embpar Participações S.A.

A Companhia possuía um imóvel na cidade de Tubarão/SC, classificado como propriedade para investimento, no mês de junho de 2021 realizou a venda para a empresa Fruts Indústria de Concentrados da Amazônia Ltda no valor de R\$ 7.400.

No mês de agosto de 2021, a Companhia vendeu um imóvel na cidade de Lages/SC, classificado como propriedade para investimento, para a empresa Zapellini Reflorestamento Ltda no valor de R\$ 8.000.

A Companhia realizou uma permuta do imóvel de Lages/SC matrícula 26.651 para um imóvel em Itapoá/SC conforme contrato firmado em 04 de janeiro de 2022 com a IPA Participações S/A pelo mesmo valor contábil registrado R\$ 24.543.

No mês de junho de 2022, a Companhia realizou a contratação de um especialista para avaliar a valor justo do imóvel de Itapoá, o qual apresentou variação em relação ao valor registrado, o que resultou em uma avaliação de mercado de R\$ 9.783, gerando a diferença entre valor original e valor justo de R\$ 6.882 e perda no valor total do imóvel de R\$ 14.760.

Ainda no mês de junho de 2022, foi realizado um contrato de cessão transferindo este imóvel de Itapoá/SC da Cotrasa Veículos e Serviços para a controladora Embpar Participações S/A através de redução de capital, na sequência ainda no mês de junho de 2022, a controladora Embpar Participações transferiu este imóvel de Itapoá/SC através de Aporte de Capital para a empresa Jaspe Imóveis S/A.

13 Fornecedores

	Controladora		Consolidado	
	30/09/2022	31/12/2021	30/09/2022	31/12/2021
Mercado interno	-	112	51.393	34.060
AVP - fornecedores	-	-	(49)	(8)
	-	112	51.344	34.052
Passivo circulante	-	54	51.344	34.052
Passivo não circulante	-	58	-	-

14 Empréstimos e financiamentos

Descrição	Moeda	Taxa de Juros Anual		Vencimento Final	Consolidado	
		Indexador	Modalidade		30/09/2022	31/12/2021
Moeda Nacional						
Financiamentos						
Banco ABC Brasil S/A	R\$	4,00%	CDI Capital de Giro	28.03.2023	10.012	-
Banco Itaú S/A	R\$	De 2,29% a 9,9%	CDI Capital de Giro	16/09/2024	17.803	7.431
Banco Itaú S.A.	USD	2,29%	Capital de Giro	19/11/2025	18.133	35.645
Banco Caixa Econômica Federal	R\$	2,06%	CDI Capital de Giro	30/09/2025	7.513	9.391
Outras Instituições Financ.	R\$	De 10,2% a 11,65%	CDI diversos	diversos	2.132	3.091
					55.592	55.558
(-) Custos a apropriar s/empréstimos					(3)	(34)
					(3)	(34)
TOTAL EMPRÉSTIMOS					55.589	55.524
Circulante					29.537	17.225
Não Circulante					26.052	38.299

Notas Explicativas***Embpar Participações S.A.***

O montante apresenta a seguinte composição de vencimento:

	30/09/2022	31/12/2021
2022	10.004	17.225
2023	21.927	14.389
2024	12.901	13.338
2025	10.757	10.572
Total	55.589	55.524

As garantias reais sobre as operações de empréstimos são conforme quadro abaixo:

Empresa	Instituição	Vcto Inicial	Prazo Negociado	Carência	Valor	Garantia
Cotrasa Veiculos e Servicos Ltda	Caixa	Out/2020	48 meses	0	R\$ 5.000	Aval Embpar - Aplicação Financeira
Cotrasa Veiculos e Servicos Ltda	Caixa	Out/2020	48 meses	0	R\$ 5.000	Aval Embpar - Aplicação Financeira
Cotrasa Veiculos e Servicos Ltda	Itau	mar/2022	48 meses	3 meses	R\$ 20.476	Aval Embpar - Garantia Imovel 26651 - Lages
Cotrasa Veiculos e Servicos Ltda	Itau	nov/2020	36 meses	2 meses	R\$ 1.100	Aval Embpar - Cessão Fiduciária de Duplicatas
Cotrasa Veiculos e Servicos Ltda	Itau	Mai/2020	36 meses	2 meses	R\$ 4.500	Aval Embpar - Cessão Fiduciária de Duplicatas
Cotrasa Veiculos e Servicos Ltda	ABC	Julho/2022	9 meses	0	R\$ 10.000	Aval Embpar - Aplicação Financeira
Battistella Indústria e Comércio Ltda.	Itau	Mar/2022	48 meses	3 meses	R\$ 15.407	Carta Fiança
Battistella Indústria e Comércio Ltda.	Itau	Set/2020	48 meses	0	R\$ 4.860	Aval Embpar
Battistella Indústria e Comércio Ltda.	Deutsche Leasing	Jan/2020	24 meses	0	R\$ 508	Garantia equipamento Forw arder Buffalo King 8x8
Battistella Indústria e Comércio Ltda.	Lage Landen	Set/2018	60 meses	3 meses	R\$ 167	Garantia equipamento 04 Empilhadeiras Hyster nova Modelo H60FT
Battistella Indústria e Comércio Ltda.	Caterpillar	Mai/2020	48 meses	0	R\$ 786	Aval Embpar, garantia adicional de equipamento Escavadeira - PTH18
Battistella Indústria e Comércio Ltda.	Volvo	Ago/2020	60 meses	0	R\$ 1.595	Aval Embpar

Abaixo, demonstramos o quadro de movimentação dos empréstimos:

	Consolidado
Saldo em 31/12/2020	29.666
Captações	45.882
Juros e atualizações	2.063
(-) Pagamento do principal	(18.266)
(-) Pagamento de juros	(3.557)
(-) Variação Cambial	(264)
Saldo em 31/12/2021	55.524
Captações	10.445
Juros e atualizações	2.633
(-) Pagamento do principal	(10.177)
(-) Pagamento de juros	(2.652)
(-) Variação Cambial	(184)
Saldo em 30/09/2022	55.589

Não existem cláusulas contratuais restritivas incluindo *covenants* ou outras obrigações para os contratos relativos aos empréstimos apresentados anteriormente.

Notas Explicativas

Empar Participações S.A.

15 Instrumentos financeiros derivativos

No 4º trimestre de 2021 a Companhia efetuou a contratação de capital de giro em moeda estrangeira e visando proteger a variação cambial futura efetuou a trava com a contratação de operações de swap, trocando as oscilações na taxa de câmbio pelo pagamento em CDI mais uma taxa fixa.

Produto	Vencimento	Valor da Operação USD	Recebido	A pagar	Valor Base (Recebido) R\$	Valor Base (A Pagar) R\$	Variação 31/12/2021	Variação 31/12/2020
Swap	19/11/2025	3.650	USD + 3,6815%	100% CDI + 3,2116%	20.407	20.608	202	-

16 Arrendamentos (Consolidado)

a) Direito de Uso

	<u>Imóveis</u>	<u>Total</u>
Saldo em 31 de dezembro de 2020	15.782	15.782
Custo	23.101	23.101
Depreciação	(7.319)	(7.319)
Saldo em 31 de dezembro de 2020	15.782	15.782
Adições	2.013	2.013
Baixas	(2.272)	(2.272)
Depreciação	(5.392)	(5.392)
Baixa Depreciação	2.272	2.272
Saldo em 31 de dezembro de 2021	12.403	12.403
Custo	22.842	22.842
Depreciação	(10.439)	(10.439)
Saldo em 31 de dezembro de 2021	12.403	12.403
Adições	2.973	2.973
Depreciação	(4.328)	(4.328)
Saldo em 30 de setembro de 2022	11.048	11.048
Custo	24.661	24.661
Depreciação	(14.767)	(14.767)
Saldo em 30 de setembro de 2022	9.894	9.894

b) Passivo de Arrendamento

Notas Explicativas***Emmpar Participações S.A.***

Arrendamentos	Arrendamentos a Pagar	Ajuste a Valor Presente	Total	
			30/09/2022	31/12/2021
Locação São José dos Pinhais	5.125	(402)	4.723	9.354
Locação Pato Branco	857	(122)	735	1.126
Locação Ponta Grossa	1.950	(279)	1.671	2.288
Locação Cascavel	2.196	(333)	1.863	2.656
Locação Guarapuava	464	(38)	426	831
Locação União da Vitória	927	(192)	735	58
Locação Telemaco Borba	251	(19)	232	107
Total	11.770	- (1.385)	10.385	16.420
Parcela Circulante	6.573	-	6.573	5.449
Parcela Não Circulante	5.197	(1.385)	3.812	10.971
Total	11.770	(1.385)	10.385	16.420

A taxa real de desconto corresponde à projeção da CDI para os próximos 12 meses, conforme premissa já utilizada pela Companhia. A Companhia optou pela utilização de uma taxa de desconto única devido aos contratos possuírem características semelhantes.

Há arrendamentos que não se enquadram na norma do CPC 06 / IFRS 16 e tais arrendamentos totalizaram R\$ 1.120 em 30 de setembro de 2022.

17 Adiantamentos de clientes e credores diversos

	Controladora		Consolidado	
	30/09/2022	31/12/2021	30/09/2022	31/12/2021
Adiantamentos de clientes	-	-	4.569	4.101
Credores diversos (a)	3.173	3.532	6.872	5.182
	3.173	3.532	11.441	9.283
Passivo circulante	1.219	901	9.341	6.415
Passivo não circulante	1.954	2.631	2.100	2.868

(a) O saldo de Credores Diversos é composto, no Consolidado, principalmente por:

- Saldo a pagar, pela controladora, para a empresa Cocamar Máquinas, no montante de R\$ 2.856, referente a aquisição de créditos de ICMS.
- Saldo a pagar, pela controlada Battistella Indústria e Comércio, para a empresa Modo Battistella Reflorestamento, no montante de R\$ 281 (R\$ 366 em 31 de dezembro de 2021), referente a saldo devedor de mútuo anterior a venda.
- Valor adiantado pela empresa Jaspe para a empresa O.G Administradora, no montante de R\$ 2.500 referente a intenção para início de negociação de antecipação de aluguéis ou possível aquisição do imóvel de São José dos Pinhais onde fica a sede da Matriz, Cotrasa Veículos e Serviços.

Notas Explicativas*Emmpar Participações S.A.***18 Provisão para riscos tributários, trabalhistas e cíveis**

A Companhia e suas empresas controladas são partes em processos administrativos e judiciais de natureza tributária, trabalhista e cível. Para aqueles processos nos quais as chances de não se obter êxito são maiores que as chances de se obter êxito, conforme opinião corroborada junto aos consultores jurídicos da Companhia, é registrada provisão em montante suficiente para cobrir perdas esperadas.

As provisões constituídas e os depósitos judiciais, vinculados às mencionadas provisões para riscos trabalhistas e cíveis, compõem-se conforme demonstrativo a seguir:

	Provisões	
	30/09/2022	31/12/2021
Controladora		
Tributárias	(3.836)	(3.836)
Trabalhistas	(1.201)	
Cíveis	(83)	
	(5.120)	(3.836)
Depósitos judiciais	703	703

	Provisões	
	30/09/2022	31/12/2021
Consolidado		
Tributárias	(3.836)	(3.836)
Trabalhistas	(1.201)	(302)
Cíveis	(2.499)	(2.436)
Total	(7.536)	(6.574)
Depósitos judiciais	1.592	858

Movimentação das contingências e depósitos judiciais**Contingências**

Controladora	31/12/2020	Adições	Reversão	31/12/2021	Adições	Reversão	30/09/2022
Tributárias	3.836	-	-	3.836	-	-	3.836
Trabalhistas	0	-	-	-	1.201	-	1.201
Cíveis	0	-	-	-	83	-	83
Saldo	3.836	-	-	3.836	-	-	5.120
Depósitos judiciais	777	-	(74)	703	-	-	703

Consolidado	31/12/2020	Adições	Reversão	31/12/2021	Adições	Reversão	30/09/2022
Tributárias	3.836	-	-	3.836	-	-	3.836
Trabalhistas (a)	1.012	525	(1.235)	302	899	-	1.201
Cíveis	2.519	1.423	(1.506)	2.436	63	-	2.499
Saldo	7.367	1.948	(2.741)	6.574	962	-	7.536
Depósitos judiciais	1.969	-	(1.111)	858	734	-	1.592

(a) As ações trabalhistas têm caráter de indenizações, horas extras, equiparação e outros.

Notas Explicativas

Embpar Participações S.A.

A Companhia e suas controladas estão envolvidas em outros processos tributários, cíveis e trabalhistas, surgidos no curso normal dos seus negócios, cujos riscos de perda relacionados foram considerados como possível na opinião de seus assessores legais, para os quais nenhuma provisão para perdas foi constituída, de acordo com as práticas contábeis adotadas no Brasil. O valor total de tais processos, em 30 de setembro de 2022 é: (i) tributário: R\$ 7.500 (R\$ 9.992 em 31 de dezembro de 2021), (ii) cíveis: R\$ 1.901 (R\$ 4.359 em 31 de dezembro de 2021) e (iii) trabalhistas: R\$1.201 (R\$ 770 em 31 de dezembro de 2021).

19 Parcelamento especial e programas de recuperação fiscal – REFIS

Parcelamento	Controladora		Consolidado	
	30/09/2022	31/12/2021	30/09/2022	31/12/2021
REFIS	1.876	2.004	1.876	2.004
	1.876	2.004	1.876	2.004
Circulante	304	290	304	290
Não Circulante	1.572	1.714	1.572	1.714

A controladora aderiu ao REFIS Reabertura Lei 11.941/2009, onde estão incorporadas dívidas federais e previdenciárias.

20 Obrigações tributárias

	Controladora		Consolidado	
	30/09/2022	31/12/2021	30/09/2022	31/12/2021
Impostos retidos na fonte	6	2	385	545
IRPJ e CSLL	13	-	12.923	3.467
PIS e COFINS	1	468	352	843
ICMS e IPI	-	-	20	12
ISS	-	-	99	271
Parcelamentos federais	204	244	6.439	7.808
Parcelamentos estaduais (a)	-	7.151	276	1.629
Parcelamentos municipais	-	-	163	37
	224	7.521	20.657	14.612
Passivo circulante	117	653	16.815	9.369
Passivo não circulante	107	6.868	3.842	5.243

(a) Refere-se a parcelamentos de ICMS, PR e SC. A diminuição é expressiva na rubrica refere-se a pagamento realizado através de aquisição de crédito de ICMS da empresa Cocamar Máquinas.

21 Obrigações sociais e trabalhistas

Notas Explicativas

Embpar Participações S.A.

	Controladora		Consolidado	
	<u>30/09/2022</u>	<u>31/12/2021</u>	<u>30/09/2022</u>	<u>31/12/2021</u>
INSS	-	-	1.020	1.007
FGTS	-	-	220	236
Contribuição Sindical	-	-	54	54
Ordenados, férias, 13° e encargos	-	-	8.010	5.604
Parcelamento Obrigações sociais (a)	<u>2.032</u>	<u>2.782</u>	<u>6.570</u>	<u>8.902</u>
	<u>2.032</u>	<u>2.782</u>	<u>15.874</u>	<u>15.803</u>
Passivo circulante	659	603	12.489	10.606
Passivo não circulante	1.373	2.179	3.385	5.197

- (a) Refere-se a parcelamentos de INSS parte empresa, ordinário e simplificado. O aumento no saldo da controladora refere-se ao reconhecimento da dívida decorrente de uma discussão judicial.

22 Patrimônio líquido

a. Capital social

O capital social em 30 de setembro de 2022, no montante de R\$ 45.000, subscrito e integralizado, é composto de 14.860.568 ações ordinárias.

b. Dividendos

Os dividendos obrigatórios são calculados com base no percentual de 25% sobre o lucro líquido, após a compensação de prejuízos acumulados e a constituição da reserva legal.

A companhia provisionou, em 31 de dezembro de 2021, o montante de R\$ 9.809 referente aos dividendos mínimos obrigatórios, conforme o previsto em Estatuto Social.

Em maio de 2022, a Companhia pagou dividendos no montante de R\$ 26.581. Em setembro de 2022, a Companhia pagou dividendos no montante de R\$ 257.

c. Reserva legal

A Reserva legal é constituída na proporção de 5% do lucro do exercício e limitada a 20% do Capital Social ou, quando acrescido das Reservas de Capital limitado a 30% do Capital Social.

d. Ajuste de avaliação patrimonial

O valor classificado em ajuste de avaliação patrimonial refere-se ao registro inicial do valor justo das propriedades para investimento conforme descrito no CPC 28 / IAS 40.

23 Gestão de risco financeiro

Fatores de risco financeiro

Notas Explicativas

Embpar Participações S.A.

As atividades da Companhia a expõem a diversos riscos financeiros: risco de mercado, risco de crédito, risco de liquidez e risco cambial. O programa de gestão de risco da Companhia se concentra na imprevisibilidade dos mercados financeiros e busca minimizar potenciais efeitos adversos no desempenho financeiro da Companhia.

23.1 Gestão do risco de capital

A Companhia administra seu capital para assegurar que as empresas controladas possam continuar com suas atividades normais, ao mesmo tempo em que maximizam o retorno a todas as partes interessadas ou envolvidas em suas operações, por meio da otimização do saldo das dívidas e do patrimônio.

A estrutura de capital da Companhia é formada pelo endividamento líquido (empréstimos detalhados na nota explicativa 15, deduzidos pelo caixa e equivalentes de caixa e títulos e valores mobiliários), e pelo patrimônio líquido da Companhia.

A Companhia revisa periodicamente a sua estrutura de capital.

Endividamento

O endividamento no final do período de relatório é o seguinte:

	Controladora		Consolidado	
	30/09/2022	31/12/2021	30/09/2022	31/12/2021
Dívida (a)	-	-	55.589	55.524
Financ. por arrendamento - CPC 06	-	-	10.385	12.838
Caixa e equivalentes de caixa	-	-	(35.925)	(59.484)
Títulos e valores mobiliários	-	-	-	-
Dívida líquida	-	-	30.049	8.878
Patrimônio líquido	93.395	90.069	93.394	90.069

(a) A dívida é definida como o total de empréstimos de curto e longo prazo.

23.2 Risco de mercado

O risco associado é oriundo da possibilidade de a Companhia incorrer em perdas por causa de flutuações nas taxas de juros que aumentem as despesas financeiras relativas a empréstimos e financiamentos captados no mercado.

A Companhia monitora continuamente as taxas de juros de mercado com o objetivo de avaliar a eventual necessidade de contratação de operações para proteger-se contra o risco de volatilidade dessas taxas.

23.3 Risco de crédito

A Companhia e suas controladas estão sujeitas a riscos de crédito em suas contas a receber de clientes.

As contas a receber de clientes estão compostas por um grande número de clientes em diferentes segmentos e áreas geográficas. Uma avaliação contínua do crédito é realizada na condição financeira dos clientes.

Notas Explicativas

Embar Participações S.A.

Os procedimentos adotados para minimizar os riscos comerciais incluem a seletividade dos clientes, mediante adequada análise de crédito, estabelecimento de limites de venda e prazos curtos de vencimento dos títulos. As perdas com estes devedores são provisionadas.

23.4 Risco de liquidez

A Companhia gerencia o risco de liquidez através do monitoramento contínuo dos fluxos de caixa previstos e reais, e pela combinação dos perfis de vencimento dos ativos e passivos financeiros.

Análise dos vencimentos

As tabelas a seguir mostram em detalhes o prazo de vencimento contratual restante dos passivos financeiros não derivativos da Companhia e os prazos de amortização contratuais. As tabelas foram elaboradas de acordo com os fluxos de caixa não descontados dos passivos financeiros com base na data mais próxima em que a Companhia deve quitar as respectivas obrigações. As tabelas incluem os fluxos de caixa dos juros que serão auferidos neste período e do principal. Na medida em que os fluxos de juros são pós-fixados, o valor não descontado foi obtido com base nas curvas de juros no encerramento do exercício. O vencimento contratual baseia-se na data mais recente em que a Companhia deve quitar as respectivas obrigações.

Passivo

	Menos de um mês	De um a três meses	De três meses a um ano	De um a cinco anos	Total
Controladora					
30 de setembro 2022					
Fornecedores	0	0	0	0	0
	0	0	0	0	0
31 de dezembro de 2021					
Fornecedores	72	40	0	0	112
	72	40	0	0	112

Passivo

	Menos de um mês	De um a três meses	De três meses a um ano	De um a cinco anos	Total
Consolidado					
30 de setembro 2022					
Fornecedores	31.521	13.960	200	-	51.344
Empréstimos (*)	2.716	5.432	21.389	26.052	55.589
Instrumentos financeiros derivativos	-	-	2.102	-	2.102
Arrendamento Mercantil	548	1.096	4.929	3.812	10.385
	34.785	20.488	28.620	29.864	119.420
31 de dezembro de 2021					
Fornecedores	10.057	23.835	160	-	34.052
Empréstimos (*)	649	1.298	15.278	38.299	55.524
Instrumentos financeiros derivativos	-	-	202	-	202
Arrendamento Mercantil	435	1.305	3.942	7.156	12.838
	11.141	26.438	19.582	45.455	102.616

(*) Empréstimos contempla os saldos de: Empréstimos, financiamentos, derivativos financeiros

Notas Explicativas

Embpar Participações S.A.

23.5 Risco Cambial

Decorre da possibilidade de oscilações das taxas de câmbio das moedas estrangeiras utilizadas pela Companhia para os valores a pagar e a receber em moedas estrangeiras.

23.6 Derivativos e Riscos Associados

A Companhia possui operações com características de instrumentos financeiros derivativos na forma definida pela deliberação CVM nº 604 de 19 de novembro de 2009.

Análise de sensibilidade dos Instrumentos Financeiros

A análise de sensibilidade foi determinada com base na exposição às taxas de juros dos instrumentos financeiros derivativos e não derivativos no final do período de relatório. Para os passivos com taxas pós-fixadas, a análise é preparada assumindo que o valor do passivo em aberto no final do período de relatório esteve em aberto durante todo o exercício. Um aumento ou uma redução de 10% é utilizado para apresentar internamente os riscos de taxa de juros ao pessoal-chave da Administração e corresponde à avaliação da Administração das possíveis mudanças nas taxas de juros.

A Companhia avalia seus instrumentos financeiros considerando os possíveis efeitos no resultado e patrimônio líquido frente aos riscos avaliados pela Administração da Companhia na data das Demonstrações Financeiras, conforme sugerido pelo CPC 48 e IFRS 9.

Análise de Sensibilidade de Variações nas Taxas de Juros variáveis

Apresentamos a seguir, quadro demonstrativo de análise de sensibilidade dos instrumentos financeiros, realizado com base no relatório de acompanhamento de pesquisa de mercado FOCUS, onde descreve os riscos que podem gerar prejuízos materiais para a Companhia, com cenário mais provável (Cenário I), segundo avaliação efetuada pela Administração, considerando o período até o término das operações.

Adicionalmente, dois outros cenários são demonstrados a fim de apresentar 25% e 50% de deterioração na variável de risco considerada, respectivamente (Cenários II e III):

<u>Risco</u>	<u>Instrumento/operação</u>	<u>Cenário I</u>	<u>Cenário II</u>	<u>Cenário III</u>
De taxa de juros	Empréstimos - moeda nacional CDI	40.971	49.032	55.968
Perda (Ganho) dos cenários no resultado e no patrimônio líquido			8.061	6.936

Análise de Sensibilidade da Exposição Cambial

Apresentamos a seguir, quadro demonstrativo de análise de sensibilidade de contas a receber de clientes – mercado estrangeiro, da controlada Battistella Indústria e Comércio Ltda. e dos instrumentos derivativos (Swap), da controlada Cotrasa Veículos e Serviços Ltda., com base na oscilação do dólar, onde descreve os riscos que podem gerar prejuízos materiais para a Companhia, com cenário mais provável (Cenário I), segundo avaliação efetuada pela Administração, considerando o período até o término das operações.

Notas Explicativas

Embpar Participações S.A.

<u>Risco</u>	<u>Instrumento/operação</u>	<u>Cenário I</u>	<u>Cenário II</u>	<u>Cenário III</u>
De taxa cambial	Contas a Receber de Clientes	36.195	27.146	18.098
Ganho (perda) dos cenários no resultado e no patrimônio líquido			(9.049)	(9.049)
<u>Risco</u>	<u>Instrumento/operação</u>	<u>Cenário I</u>	<u>Cenário II</u>	<u>Cenário III</u>
De taxa cambial	Instrumentos Derivativos - Swap	2.102	1.577	1.051
Ganho (perda) dos cenários no resultado e no patrimônio líquido			(526)	(526)

23.7 Instrumentos financeiros, por categoria

Ativos financeiros	30/09/2022		31/12/2021	
	Controladora	Consolidado	Controladora	Consolidado
Mensurado ao Custo Amortizado	-	129.387	-	46.768
Caixa e equivalentes de caixa	-	35.925	-	14.262
Contas a receber de clientes	-	74.678	-	24.684
Títulos e valores mobiliários	-	-	-	247
Outras contas a receber	-	18.784	-	7.575
Total ativos financeiros	-	129.387	-	46.768
Passivos financeiros				
Mensurado ao Custo Amortizado	3.518	113.700	3.644	48.078
Fornecedores	-	51.344	112	10.310
Empréstimos e financiamentos	-	55.589	-	29.666
Outras obrigações	3.518	6.767	3.532	8.102
Total passivos financeiros	3.518	113.700	3.644	48.078

24 Imposto de Renda e Contribuição Social

DIFERIDOS

Composição e movimentação dos saldos de imposto de renda e contribuição social diferidos:

Notas Explicativas***Embpar Participações S.A.***

Ativo	Consolidado			
	Battistella Ind.e Comércio	Cotrasa Veículos e Serviços	Battistella Adm.e Partic (controladora)	Total
Saldo em 31/12/2020	194	1.010	-	1.204
Constituição (Realização) de imposto diferido sobre os reflexos dos ajustes ao CPC 47 e 48	67	330	-	397
Constituição (Realização) de imposto diferido sobre os arrendamentos (CPC 06)	-	14	-	14
Constituição (Realização) de imposto diferido sobre os prejuízos fiscais e bases negativas (a)	12.540	3.471	-	16.011
Saldo em 31/12/2021	12.801	4.825	-	17.626
Constituição (Realização) de imposto diferido sobre os reflexos dos ajustes ao CPC 47 e 48	(1.916)	1.439	-	(477)
Constituição (Realização) de imposto diferido sobre os arrendamentos (CPC 06)	-	25	-	25
Constituição (Realização) de imposto diferido sobre os prejuízos fiscais e bases negativas (a)	(2.764)	(2.552)	-	(5.316)
Saldo em 30/09/2022	8.121	3.737	-	11.858

(a) A companhia registrou, em 31 de dezembro de 2021, os impostos diferidos sobre os prejuízos fiscais de suas controladas, de acordo com as premissas do CPC 32 – Tributos sobre o Lucro. A Companhia possui projeções econômicas-financeiras que demonstram as expectativas de lucros futuros que subsidiam a contabilização dos impostos diferidos sobre prejuízos fiscais e base de cálculo negativa. Abaixo a estimativa de utilização do valor registrado.

Ano	Prev. Util.
2022	5.633
2023	2.564
2024	2.364
2025	2.617
2026	2.833
Totais	16.011

Em 30 de setembro de 2022, os prejuízos fiscais e bases negativas de contribuição social consolidados somam, R\$ 246.566 e R\$ 283.561, respectivamente. Os prejuízos fiscais e bases negativas de contribuição social da Controladora somam R\$ 118.832 e 143.181, respectivamente. Os prejuízos fiscais e bases negativas não expiram, conforme legislação tributária brasileira.

Em 30 de junho de 2022, foi reconhecido os impostos diferidos no montante de R\$ 7.738 conforme a transferência do imóvel de Itapoá/SC devido transferência para a controladora Embpar Participações e posterior transferência via aumento de capital para a empresa Jaspe Imóveis S/A

Notas Explicativas***Embar Participações S.A.***

Passivo	Consolidado			
	Battistella Ind.e Comércio	Cotrasa Veículos e Serviços	Battistella Adm e Partic	Total
Saldo em 31/12/2020	-	6.996	-	6.996
Constituição (Realização) de Imposto diferido referente avaliação do valor justo das propriedades para investimento		362	-	362
Saldo em 31/12/2021	-	7.358	-	7.358
Constituição (Realização) de Imposto diferido referente avaliação do valor justo das propriedades		(7.358)	-	(7.358)
Saldo em 30/09/2022	-	-	-	-

Reconciliação da alíquota efetiva do imposto de renda e contribuição social corrente e diferido.

	30/09/2022		30/09/2021	
	Controladora	Consolidado	Controladora	Consolidado
Resultado antes do IRPJ e da CSLL das operações continuadas	23.530	36.522	45.957	58.059
Alíquota nominal	34%	34%	34%	34%
Imposto de Renda e Contribuição Social à alíquota nominal	(8.000)	(12.417)	(15.625)	(19.740)
Ajustes de impostos por:				
Equivalência Patrimonial	24.726	-	15.853	-
Provisões não dedutíveis	-	1.602	-	(884)
Ajuste a valor presente - CPC 06	-	551	-	86
Perdas avaliação a valor justo	-	(6.881)	-	2.041
Outros efeitos líquidos	-	2.289	-	10.858
	24.726	(2.439)	15.853	12.102
Imposto de renda e contribuição social	-	(14.856)	-	(7.638)
Corrente	-	(14.856)	-	(12.178)
Diferido	-	1.852	-	76
Receita (Despesas) contabilizadas no resultado	-	(13.004)	-	(12.102)
Alíquota efetiva	0%	-36%	0%	-21%

25 Receitas operacionais líquidas

	Consolidado	
	30/09/2022	30/09/2021
<u>Receita operacional bruta</u>		
Vendas	779.570	764.160
Prestação de serviços	26.078	22.037
Outras receitas (a)	18.217	14.047
	<u>823.865</u>	<u>800.244</u>
<u>Deduções sobre vendas/serviços</u>		
Impostos sobre vendas/serviços	779.570	(79.184)
Devoluções e abatimentos	(10.203)	(3.754)
	<u>769.367</u>	<u>(82.938)</u>
<u>Receita operacional líquida</u>	<u>1.593.232</u>	<u>717.306</u>

Notas Explicativas

Embpar Participações S.A.

- (a) Referem-se a receita de locação de imóveis e venda de resíduos do processo de beneficiamento de madeira.

26 Informação sobre a natureza das despesas reconhecidas na demonstração do resultado

A Companhia apresentou a demonstração do resultado utilizando uma classificação das despesas baseada na sua função. As informações referentes à natureza dessas despesas reconhecidas na demonstração do resultado, é apresentada a seguir:

	Consolidado	
	30/09/2022	30/09/2021
Custos variáveis (matérias primas e materiais de consumo)	599.213	605.926
Alugueis	208	156
Depreciação, amortização, exaustão	4.892	4.509
Despesas de pessoal	27.490	26.859
Despesas tributárias	638	1.073
Frete e carretos	38.472	17.670
Honorários assessores jurídicos e terceiros	5.479	6.883
Outros	11.283	5.766
Total	687.675	668.842

Classificados como:	Consolidado	
	30/09/2022	30/09/2021
Custo dos serviços prestados e produtos vendidos	599.213	605.926
Despesas comerciais	48.906	27.970
Despesas gerais e administrativas	39.556	34.946
Total de despesas	687.675	668.842

27 Outras receitas e despesas operacionais

	Controladora		Consolidado	
	30/09/2022	30/09/2021	30/09/2022	30/09/2021
Provisão/Reversão p/ contingências	(1.284)	-	782	737
Resultado baixa e/ou alienação do ativo imob/invest	-	-	2.278	473
Recuperação de custos e despesas	-	-	569	5.108
Receitas com locação	-	-	242	1.790
Ganhos (Perdas) extraordinárias (a)	11	3.357	3.476	6.071
Ganho avaliação a valor justo	-	-	-	2.034
Outras receitas e (despesas) operacionais	-	-	(14.794)	(3.387)
Total	(1.273)	3.357	(7.447)	12.826

- a) Os ganhos (perdas) extraordinárias referem-se ao deságio na aquisição de crédito de ICMS da empresa Cocamar Máquinas na controladora e ao reconhecimento de crédito de PIS e Cofins oriundo da incorporação da empresa Battistella Máquinas via processo judicial no ano de 2021.

Notas Explicativas*Embpar Participações S.A.***28 Resultado financeiro**

<u>Receitas Financeiras</u>	Controladora		Consolidado	
	<u>30/09/2022</u>	<u>30/09/2021</u>	<u>30/09/2022</u>	<u>30/09/2021</u>
Correção monetária (a)	-	-	658	3.549
Varição cambial	-	-	-	3.600
Juros ativos	83	-	224	423
Juros s/operações de mútuos	-	-	97	4
Rendimento de aplicações financeiras	-	-	2.821	136
Descontos obtidos	-	-	25	42
Ajuste a valor presente - CPC 06	-	-	41	8
Outras receitas financeiras	-	-	-	7
Total	83	-	3.866	7.769

- (a) Refere-se a atualização dos créditos extemporâneos de PIS e COFINS dos anos de 2003 a 2014 em virtude do Trânsito em Julgado da ação no Supremo Tribunal de Justiça, reconhecidos na Battistella Indústria e Comércio Ltda.

<u>Despesas financeiras</u>	Controladora		Consolidado	
	<u>30/09/2022</u>	<u>30/09/2021</u>	<u>30/09/2022</u>	<u>30/09/2021</u>
Varição cambial	-	-	-	(3.887)
Juros sobre empréstimos e financiamentos	-	-	(2.734)	(1.614)
Juros passivos sobre parcelamentos	-	(3.541)	(1.013)	(4.245)
IOF	-	-	(313)	(136)
Juros de mora	-	-	(304)	(399)
Juros de mútuos	-	-	(97)	(4)
Despesas bancárias	-	-	(213)	(363)
Descontos concedidos	-	-	(444)	(98)
Ajuste valor presente - CPC 06	-	-	(551)	(254)
Outras despesas financeiras	-	-	-	-
Total	-	(3.541)	(5.669)	(11.000)

29 Informações por segmento

Os segmentos e produtos estabelecidos pela Companhia são:

- (a) Florestal - Industrialização e comércio de madeiras e seus derivados;
 (b) Veículos pesados - Comercialização de caminhões e ônibus da marca SCANIA, seus acessórios e a prestação de serviços de assistência técnica.

Notas Explicativas

Embrpar Participações S.A.

30/09/2022	Florestal	Veículos Pesados	Jaspe Imóveis	Outros não alocados aos segmentos	Combinado	Eliminações	Consolidado
Ativo Circulante	84.692	119.189	2.510	3.730	210.121	-	210.121
Ativo Não Circulante	28.927	18.129	10.160	103.095	160.311	-	160.311
Passivo Circulante	(32.565)	(92.969)	(2.500)	(2.644)	(130.678)	-	(130.678)
Passivo Não Circulante	(15.692)	(21.825)	-	(10.786)	(48.303)	-	(48.303)
Receita Líquida	171.463	565.978	-	-	737.441	-	737.441
Custo dos Serviços Prestados	(103.444)	(495.770)	-	-	(599.214)	-	(599.214)
Lucro Bruto	68.019	70.208	-	-	138.227	-	138.227
Despesas operacionais	(44.182)	(50.711)	-	(1.304)	(96.197)	-	(96.197)
Equivalência Patrimonial	-	-	-	24.726	24.726	(24.726)	-
Resultado financeiro	(2.832)	(2.787)	-	83	(5.536)	-	(5.536)
Imposto de renda e contribuição social	(8.838)	(4.152)	-	13	(12.990)	-	(12.990)
Lucro (prejuízo) líquido do exercício	12.167	12.558	-	23.518	48.243	(24.726)	23.518

30/09/2021	Florestal	Veículos Pesados	Outros não alocados aos segmentos	Combinado	Eliminações	Consolidado
Ativo Circulante	62.012	88.678	2.412	153.102	(3.128)	149.974
Ativo Não Circulante	16.510	50.182	86.235	152.927	(81.737)	71.190
Passivo Circulante	(25.532)	(64.240)	(2.202)	(91.974)	3.128	(88.846)
Passivo Não Circulante	(12.463)	(33.408)	(14.504)	(60.375)	-	(60.375)
Receita Líquida	126.994	590.312	-	717.306	-	717.306
Custo dos Serviços Prestados	(81.858)	(524.068)	-	(605.926)	-	(605.926)
Lucro Bruto	45.136	66.244	-	111.380	-	111.380
Despesas operacionais	(21.886)	(30.623)	2.419	(50.090)	-	(50.090)
Equivalência Patrimonial	-	-	46.628	46.628	(46.628)	-
Resultado financeiro	2.868	(2.558)	(3.541)	(3.231)	-	(3.231)
Imposto de renda e contribuição social	(5.905)	(6.648)	451	(12.102)	-	(12.102)
Lucro (prejuízo) líquido do exercício	20.213	26.415	45.957	92.585	(46.628)	45.957

Notas Explicativas

Empar Participações S.A.

30 Seguros

Em 31 de dezembro de 2021, a cobertura de seguros estabelecida pela Administração para cobrir eventuais sinistros contra incêndio nas instalações e outros danos, monta a quantia de R\$ 7.000 (R\$ 10.227 em 31 de dezembro de 2020), abrangendo todas as filiais da Companhia.

As premissas de riscos adotados, dada a sua natureza, não fazem parte do escopo de auditoria das demonstrações contábeis, conseqüentemente, não foram examinadas pelos nossos auditores independentes.

31 Lucro (prejuízo) por ação

	Consolidado			
	30/09/2022	Média em relação ao total	30/09/2021	Média em relação ao total
DENOMINADOR				
Ações ON - R\$ 1	14.860.568	100%	14.860.568	100%
Total de ações no final do período	14.860.568		14.860.568	
Total de ações ponderadas	14.860.568		14.860.568	
NUMERADOR				
Lucro (prejuízo) de operações continuadas atribuído para classes de ações - em R\$ 1	23.518		28.326.000	
Resultado de operações continuadas por ação básico e diluído	0,00158258		1,906118	

32 Impactos relacionados a pandemia de Covid-19

Em 11/03/2020 a Organização Mundial de Saúde (OMS) declarou como pandemia a disseminação do novo Coronavírus (COVID-19).

A companhia sofreu reflexos negativos em suas operações de vendas de veículos e derivados de madeira, entre os meses de março e setembro de 2020, por conta da redução de atividades de seus parceiros comerciais, diminuídas por medidas de isolamento decretadas por entes governamentais. No entanto, a partir do mês de outubro os segmentos reagiram positivamente, o que proporcionou a recuperação do nível de atividade, com a recuperação total das vendas e margem orçadas para o período. O fornecimento de peças e acessórios não foi interrompido, portanto as oficinas das concessionárias mantiveram normais suas atividades.

Apesar de haver efetiva preocupação sobre os possíveis efeitos que possam vir a ocorrer nas suas operações, na medida do possível e antecipadamente, a Companhia vai ajustando as atividades da operação, para que tais efeitos não afetem significativamente a liquidez das empresas. Assim, até o momento, não há risco eminente que possa vir a afetar significativamente a situação financeira e patrimonial da Companhia.

No decorrer de 2021, mesmo com o avanço dos casos de Covid no Brasil a companhia não sentiu reflexos negativos. Os fornecedores não interromperam suas atividades, disponibilizando normalmente as peças e acessórios, ocasionando o funcionamento normal das concessionárias.

Notas Explicativas

Embpar Participações S.A.

A companhia monitorou as vacinações dos colaboradores, alcançando 95% de imunizações, o que acabou resultando na diminuição dos casos de infecções.

A Companhia, através de seus canais internos de comunicações, orientou todos os funcionários em relação aos cuidados relacionados a evitar a proliferação da contaminação da Covid-19, seja na empresa ou em suas respectivas casas.

Abaixo, as principais ações implementadas para minimizar os impactos da pandemia e prevenção:

- Higienização completa de ambientes
- Distribuição de Álcool em gel
- Distribuição de máscaras de proteção para os funcionários
- Campanha de conscientização de distanciamento social
- Incremento nas linhas de Ônibus fretado
- Revezamento de funcionários em trabalho *home office*, visando diminuir concentração de pessoas nas áreas administrativas
- Concessão de férias aos trabalhadores das áreas produtivas e administrativas;
- Folgas utilizando Banco de Horas para compensação futura com feriados;
- Prorrogação de prazos de vencimentos dos títulos junto aos fornecedores;
- Utilização de linhas de longo prazo para captar financiamentos e empréstimos junto às instituições financeiras;
- Postergação de Impostos e Contribuições, dentro do permitido na legislação;
- Redução de custos de toda ordem;
- Renegociação de contratos de serviços e fornecimento de materiais em melhores condições.

A Administração continua monitorando o mercado e suas possíveis consequências para a Companhia, decorrentes da evolução da pandemia, podendo tomar novas ações que mitiguem eventuais impactos negativos em suas demonstrações financeiras.

* * *

Pareceres e Declarações / Relatório da Revisão Especial - Sem Ressalva

RELATÓRIO SOBRE A REVISÃO DAS INFORMAÇÕES TRIMESTRAIS (ITR)

Aos Acionistas, Conselheiros e Administradores da
EMBPAR Participações S.A
São José dos Pinhais (PR)

Introdução

Revisamos as informações contábeis intermediárias, individuais e consolidadas, da EMBPAR Participações S.A. ("Companhia"), contidas no Formulário de Informações Trimestrais - ITR referente ao trimestre findo em 30 de setembro de 2022, que compreendem o balanço patrimonial em 30 de setembro de 2022 e as respectivas demonstrações do resultado, do resultado abrangente para o período de três e nove meses findo naquela data e das mutações do patrimônio líquido e dos fluxos de caixa para o período de nove meses findo naquela data, assim como o resumo das principais políticas contábeis e as demais notas explicativas.

Responsabilidade da administração sobre as informações contábeis intermediárias

A Administração da Companhia é responsável pela elaboração das informações contábeis intermediárias individuais e consolidadas de acordo com o a NBC TG 21 (R4) e com a norma internacional IAS 34 Interim Financial Reporting, emitida pelo International Accounting Standards Board IASB, assim como pela apresentação dessas informações de forma condizente com as normas expedidas pela Comissão de Valores Mobiliários, aplicáveis à elaboração das Informações Trimestrais - ITR. Nossa responsabilidade é a de expressar uma conclusão sobre essas informações contábeis intermediárias com base em nossa revisão.

Alcance da revisão

Conduzimos nossa revisão de acordo com as normas brasileiras e internacionais de revisão de informações intermediárias (NBC TR 2410 - Revisão de Informações Intermediárias Executada pelo Auditor da Entidade e ISRE 2410 - Review of Interim Financial Information Performed by the Independent Auditor of the Entity, respectivamente). Uma revisão de informações intermediárias consiste na realização de indagações, principalmente às pessoas responsáveis pelos assuntos financeiros e contábeis e na aplicação de procedimentos analíticos e de outros procedimentos de revisão. O alcance de uma revisão é significativamente menor do que o de uma auditoria conduzida de acordo com as normas de auditoria e, conseqüentemente, não nos permitiu obter segurança de que tomamos conhecimento de todos os assuntos significativos que poderiam ser identificados em uma auditoria. Portanto, não expressamos uma opinião de auditoria.

Conclusão sobre as informações intermediárias individuais e consolidadas

Com base em nossa revisão, não temos conhecimento de nenhum fato que nos leve a acreditar que as informações contábeis intermediárias individuais e consolidadas incluídas nas informações trimestrais acima referidas não foram elaboradas, em todos os aspectos relevantes, de acordo com a NBC TG 21 (R4) e o IAS 34 aplicáveis à elaboração de Informações Trimestrais - ITR, e apresentadas de forma condizente com as normas expedidas pela Comissão de Valores Mobiliários.

Outros assuntos

Demonstração do valor adicionado

As informações trimestrais acima referidas incluem as demonstrações do valor adicionado (DVA), individuais e consolidadas, referentes ao período de nove meses findo em 30 de setembro de 2022, elaboradas sob a responsabilidade da administração da Companhia e apresentadas como informação suplementar para fins de IAS 34. Essas demonstrações foram submetidas a procedimentos de revisão executados em conjunto com a revisão das informações trimestrais, com o objetivo de concluir se elas estão conciliadas com as informações contábeis intermediárias e registros contábeis, conforme aplicável, e se sua forma e conteúdo estão de acordo com os critérios definidos no Pronunciamento Técnico NBC TG 09 - Demonstração do Valor Adicionado. Com base em nossa revisão, não temos conhecimento de nenhum fato que nos leve a acreditar que essas demonstrações do valor adicionado não foram elaboradas, em todos os aspectos relevantes, segundo os critérios definidos nessa norma e de forma consistente em relação às informações contábeis intermediárias individuais e consolidadas tomadas em conjunto.

Demonstrações financeiras individuais e consolidadas comparativas de 31 de dezembro de 2021 e 30 de setembro de 2021

As demonstrações financeiras individuais e consolidadas da EMBPAR Participações S.A relativas ao período de 31 de dezembro 2021 e 30 de setembro de 2021, apresentadas para fins de comparação, foram auditadas por outros auditores independentes, que emitiram Relatório do Auditor Independente sem modificação de opinião, datado respectivamente de 28 de março de 2022 e 10 de novembro de 2021.

Florianópolis (SC), 14 de novembro de 2022.

VGA AUDITORES INDEPENDENTES
CRC/SC 618/O-2. CVM 368-9

Lourival Pereira Amorim
CRC/SC 9.914/O-3

Pareceres e Declarações / Declaração dos Diretores sobre as Demonstrações Financeiras

DECLARAÇÃO DA DIRETORIA SOBRE AS DEMONSTRAÇÕES FINANCEIRAS INTERMEDIÁRIAS DE 30 DE SETEMBRO DE 2022

Declaro, na qualidade de diretor da EMBPAR PARTICIPAÇÕES S.A., sociedade por ações com sede na Cidade de São José dos Pinhais, Estado do Paraná, na Alameda Bom Pastor, nº. 3.700, Barro Preto - CEP 83.015-140, inscrita no CNPJ sob o nº 42.331.462/0001-31, que revimos, discutimos e concordamos com o conjunto das Demonstrações Financeiras Intermediárias de 30 de setembro de 2022 datado de 10 de novembro de 2022.

Luciano Ribas Battistella
Diretor Presidente e Diretor de Relação com Investidores

Cristiano Locatelli
Diretor

Pareceres e Declarações / Declaração dos Diretores sobre o Relatório do Auditor Independente

DECLARAÇÃO DA DIRETORIA SOBRE O RELATÓRIO DOS AUDITORES INDEPENDENTES DE 30 DE SETEMBRO DE 2022.

Declaro, na qualidade de Diretor da EMBPAR PARTICIPAÇÕES S.A, sociedade por ações com sede na Cidade de São José dos Pinhais, Estado do Paraná, na Alameda Bom Pastor, nº. 3.700, Barro Preto - CEP 83.015-140, inscrita no CNPJ sob o nº 42.331.462/0001-31, que revimos, discutimos e concordamos com as opiniões expressas no relatório dos auditores independentes referente às demonstrações financeiras intermediárias de 30 de setembro de 2022, datado de 10 de novembro de 2022.

Luciano Ribas Battistella
Diretor Presidente e Diretor de Relação com Investidores

Cristiano Locatelli
Diretor