



RELATÓRIO SOBRE A REVISÃO DAS INFORMAÇÕES TRIMESTRAIS (ITR)

Aos Acionistas, Conselheiros e Administradores da

EMBPART Participações S.A

São José dos Pinhais (PR)

Introdução

Revisamos as informações contábeis intermediárias, individuais e consolidadas, da **EMBPART Participações S.A. (“Companhia”)**, contidas no Formulário de Informações Trimestrais - ITR referente ao trimestre findo em 31 de março de 2022, que compreendem o balanço patrimonial em 31 de março de 2022 e as respectivas demonstrações do resultado, do resultado abrangente, das mutações do patrimônio líquido e dos fluxos de caixa para o período de três meses findo naquela data, assim como o resumo das principais políticas contábeis e as demais notas explicativas.

Responsabilidade da administração sobre as informações contábeis intermediárias

A Administração da Companhia é responsável pela elaboração das informações contábeis intermediárias de acordo com o a NBC TG 21 (R4) e com a norma internacional IAS 34 Interim Financial Reporting, emitida pelo International Accounting Standards Board IASB, assim como pela apresentação dessas informações de forma condizente com as normas expedidas pela Comissão de Valores Mobiliários, aplicáveis à elaboração das Informações Trimestrais - ITR. Nossa responsabilidade é a de expressar uma conclusão sobre essas informações contábeis intermediárias com base em nossa revisão.

Alcance da revisão

Conduzimos nossa revisão de acordo com as normas brasileiras e internacionais de revisão de informações intermediárias (NBC TR 2410 - Revisão de Informações Intermediárias Executada pelo Auditor da Entidade e ISRE 2410 - Review of Interim Financial Information Performed by the Independent Auditor of the Entity, respectivamente). Uma revisão de informações intermediárias consiste na realização de indagações, principalmente às pessoas responsáveis pelos assuntos financeiros e contábeis e na aplicação de procedimentos analíticos e de outros procedimentos de revisão. O alcance de uma revisão é significativamente menor do que o de uma auditoria conduzida de acordo com as normas de auditoria e, conseqüentemente, não nos permitiu obter segurança de que tomamos conhecimento de todos os assuntos significativos que poderiam ser identificados em uma auditoria. Portanto, não expressamos uma opinião de auditoria.



Conclusão sobre as informações intermediárias individuais e consolidadas

Com base em nossa revisão, não temos conhecimento de nenhum fato que nos leve a acreditar que as informações contábeis intermediárias individuais e consolidadas incluídas nas informações trimestrais acima referidas não foram elaboradas, em todos os aspectos relevantes, de acordo com a NBC TG 21 (R4) e o IAS 34 aplicáveis à elaboração de Informações Trimestrais - ITR, e apresentadas de forma condizente com as normas expedidas pela Comissão de Valores Mobiliários.

Outros assuntos

Demonstração do valor adicionado

As informações trimestrais acima referidas incluem as demonstrações do valor adicionado (DVA), individuais e consolidadas, referentes ao período de três meses findo em 31 de março de 2022, elaboradas sob a responsabilidade da administração da Companhia e apresentadas como informação suplementar para fins de IAS 34. Essas demonstrações foram submetidas a procedimentos de revisão executados em conjunto com a revisão das informações trimestrais, com o objetivo de concluir se elas estão conciliadas com as informações contábeis intermediárias e registros contábeis, conforme aplicável, e se sua forma e conteúdo estão de acordo com os critérios definidos no Pronunciamento Técnico NBC TG 09 - Demonstração do Valor Adicionado. Com base em nossa revisão, não temos conhecimento de nenhum fato que nos leve a acreditar que essas demonstrações do valor adicionado não foram elaboradas, em todos os aspectos relevantes, segundo os critérios definidos nessa Norma e de forma consistente em relação às informações contábeis intermediárias individuais e consolidadas tomadas em conjunto.

Demonstrações financeiras individuais e consolidadas comparativas de 31 de dezembro de 2021 e 31 de março de 2021

As demonstrações financeiras individuais e consolidadas da **EMBPART Participações S.A** relativas ao 31 de dezembro 2021 e 31 de março de 2021, apresentadas para fins de comparação, foram auditadas por outros auditores independentes, que emitiram Relatório do Auditor Independente sem modificação de opinião, datado respectivamente de 28 de março de 2022 e 14 de maio de 2021.

Florianópolis (SC), 16 de maio de 2022.

VGA AUDITORES INDEPENDENTES

CRC/SC 618/O-2. CVM 368-9

Lourival Pereira Amorim

CRC/SC 9.914/O-3

**LOURIVAL
PEREIRA**

**AMORIM:1552
2130997**

Assinado de forma digital por LOURIVAL PEREIRA AMORIM:15522130997
Dados: 2022.05.16 14:59:16 -03'00'

Índice

Dados da Empresa

Composição do Capital	1
-----------------------	---

DFs Individuais

Balanço Patrimonial Ativo	2
---------------------------	---

Balanço Patrimonial Passivo	3
-----------------------------	---

Demonstração do Resultado	4
---------------------------	---

Demonstração do Resultado Abrangente	5
--------------------------------------	---

Demonstração do Fluxo de Caixa (Método Indireto)	6
--	---

Demonstração das Mutações do Patrimônio Líquido

DMPL - 01/01/2022 à 31/03/2022	7
--------------------------------	---

DMPL - 01/01/2021 à 31/03/2021	8
--------------------------------	---

Demonstração de Valor Adicionado	9
----------------------------------	---

DFs Consolidadas

Balanço Patrimonial Ativo	10
---------------------------	----

Balanço Patrimonial Passivo	11
-----------------------------	----

Demonstração do Resultado	13
---------------------------	----

Demonstração do Resultado Abrangente	15
--------------------------------------	----

Demonstração do Fluxo de Caixa (Método Indireto)	16
--	----

Demonstração das Mutações do Patrimônio Líquido

DMPL - 01/01/2022 à 31/03/2022	17
--------------------------------	----

DMPL - 01/01/2021 à 31/03/2021	18
--------------------------------	----

Demonstração de Valor Adicionado	19
----------------------------------	----

Comentário do Desempenho	20
--------------------------	----

Notas Explicativas	24
--------------------	----

Pareceres e Declarações

Relatório da Revisão Especial - Sem Ressalva	60
--	----

Declaração dos Diretores sobre as Demonstrações Financeiras	62
---	----

Declaração dos Diretores sobre o Relatório do Auditor Independente	63
--	----

Dados da Empresa / Composição do Capital

Número de Ações (Mil)	Trimestre Atual 31/03/2022
Do Capital Integralizado	
Ordinárias	14.860
Preferenciais	0
Total	14.860
Em Tesouraria	
Ordinárias	0
Preferenciais	0
Total	0

DFs Individuais / Balanço Patrimonial Ativo**(Reais Mil)**

Código da Conta	Descrição da Conta	Trimestre Atual 31/03/2022	Exercício Anterior 31/12/2021
1	Ativo Total	120.767	112.858
1.01	Ativo Circulante	13.864	21.607
1.01.08	Outros Ativos Circulantes	13.864	21.607
1.01.08.03	Outros	13.864	21.607
1.01.08.03.03	Transações com partes relacionadas	0	812
1.01.08.03.04	Dividendos a receber	13.864	20.795
1.02	Ativo Não Circulante	106.903	91.251
1.02.01	Ativo Realizável a Longo Prazo	5.082	703
1.02.01.10	Outros Ativos Não Circulantes	5.082	703
1.02.01.10.04	Depósitos judiciais	703	703
1.02.01.10.05	Impostos a recuperar	4.379	0
1.02.02	Investimentos	101.816	90.276
1.02.02.01	Participações Societárias	101.816	90.276
1.02.02.01.02	Participações em Controladas	101.816	90.276
1.02.03	Imobilizado	4	271
1.02.03.01	Imobilizado em Operação	4	271
1.02.04	Intangível	1	1
1.02.04.01	Intangíveis	1	1
1.02.04.01.02	Marcas de fábrica	1	1

DFs Individuais / Balanço Patrimonial Passivo**(Reais Mil)**

Código da Conta	Descrição da Conta	Trimestre Atual 31/03/2022	Exercício Anterior 31/12/2021
2	Passivo Total	120.767	112.858
2.01	Passivo Circulante	11.706	12.302
2.01.01	Obrigações Sociais e Trabalhistas	597	603
2.01.01.02	Obrigações Trabalhistas	597	603
2.01.01.02.01	Obrigações trabalhistas	597	603
2.01.02	Fornecedores	0	112
2.01.02.01	Fornecedores Nacionais	0	112
2.01.03	Obrigações Fiscais	399	877
2.01.03.01	Obrigações Fiscais Federais	399	877
2.01.03.01.02	Refis - programa de recuperação fiscal	294	290
2.01.03.01.03	Outras obrigações federais	105	587
2.01.05	Outras Obrigações	10.710	10.710
2.01.05.02	Outros	10.710	10.710
2.01.05.02.02	Dividendo Mínimo Obrigatório a Pagar	9.809	9.809
2.01.05.02.04	Credores diversos	901	901
2.02	Passivo Não Circulante	10.151	10.487
2.02.02	Outras Obrigações	6.315	6.651
2.02.02.02	Outros	6.315	6.651
2.02.02.02.03	Credores diversos	2.405	2.631
2.02.02.02.04	Refis - Programa de recuperação fiscal	1.664	1.714
2.02.02.02.05	Obrigações tributárias	112	127
2.02.02.02.07	Outras obrigações federais	2.134	2.179
2.02.04	Provisões	3.836	3.836
2.02.04.01	Provisões Fiscais Previdenciárias Trabalhistas e Cíveis	3.836	3.836
2.02.04.01.05	Provisões Tributárias	3.836	3.836
2.03	Patrimônio Líquido	98.910	90.069
2.03.01	Capital Social Realizado	45.000	45.000
2.03.01.01	Capital nacional	45.000	45.000
2.03.04	Reservas de Lucros	30.786	30.786
2.03.04.01	Reserva Legal	2.065	2.065
2.03.04.08	Dividendo Adicional Proposto	28.721	28.721
2.03.05	Lucros/Prejuízos Acumulados	8.841	0
2.03.06	Ajustes de Avaliação Patrimonial	14.283	14.283

DFs Individuais / Demonstração do Resultado**(Reais Mil)**

Código da Conta	Descrição da Conta	Acumulado do Atual Exercício 01/01/2022 à 31/03/2022	Acumulado do Exercício Anterior 01/01/2021 à 31/03/2021
3.04	Despesas/Receitas Operacionais	8.841	15.451
3.04.02	Despesas Gerais e Administrativas	-1	-269
3.04.04	Outras Receitas Operacionais	8.842	3.357
3.04.05	Outras Despesas Operacionais	0	-75
3.04.06	Resultado de Equivalência Patrimonial	0	12.438
3.05	Resultado Antes do Resultado Financeiro e dos Tributos	8.841	15.451
3.06	Resultado Financeiro	0	-3.544
3.06.02	Despesas Financeiras	0	-3.544
3.07	Resultado Antes dos Tributos sobre o Lucro	8.841	11.907
3.09	Resultado Líquido das Operações Continuadas	8.841	11.907
3.11	Lucro/Prejuízo do Período	8.841	11.907
3.99	Lucro por Ação - (Reais / Ação)		
3.99.01	Lucro Básico por Ação		
3.99.01.01	ON	0,595	0,80128
3.99.02	Lucro Diluído por Ação		
3.99.02.01	ON	0,595	0,80128

DFs Individuais / Demonstração do Resultado Abrangente**(Reais Mil)**

Código da Conta	Descrição da Conta	Acumulado do Atual Exercício 01/01/2022 à 31/03/2022	Acumulado do Exercício Anterior 01/01/2021 à 31/03/2021
4.01	Lucro Líquido do Período	8.841	11.907
4.02	Outros Resultados Abrangentes	0	704
4.02.01	Valor justo propriedades p/ investimento	0	704
4.03	Resultado Abrangente do Período	8.841	12.611

DFs Individuais / Demonstração do Fluxo de Caixa (Método Indireto)**(Reais Mil)**

Código da Conta	Descrição da Conta	Acumulado do Atual Exercício 01/01/2022 à 31/03/2022	Acumulado do Exercício Anterior 01/01/2021 à 31/03/2021
6.01	Caixa Líquido Atividades Operacionais	-1.079	-549
6.01.01	Caixa Gerado nas Operações	-2.699	-531
6.01.01.01	Lucro (prejuízo) antes do IR e CSLL	8.841	11.907
6.01.01.03	Equivalência patrimonial	-11.540	-12.438
6.01.02	Variações nos Ativos e Passivos	1.620	-18
6.01.02.01	Impostos a recuperar	-4.379	-450
6.01.02.02	Outras contas a receber	0	74
6.01.02.03	Fornecedores	-112	-58
6.01.02.04	Obrigações tributárias e sociais	-594	-6.971
6.01.02.05	Outras contas a pagar	-226	7.387
6.01.02.06	Dividendos a receber	6.931	0
6.02	Caixa Líquido Atividades de Investimento	1.079	549
6.02.01	Operações com empresas ligadas - líquido	812	7.949
6.02.02	Aquisição de propriedade para investimento	0	-7.400
6.02.03	Alienação de ativo imobilizado	267	0

DFs Individuais / Demonstração das Mutações do Patrimônio Líquido / DMPL - 01/01/2022 à 31/03/2022**(Reais Mil)**

Código da Conta	Descrição da Conta	Capital Social Integralizado	Reservas de Capital, Opções Outorgadas e Ações em Tesouraria	Reservas de Lucro	Lucros ou Prejuízos Acumulados	Outros Resultados Abrangentes	Patrimônio Líquido
5.01	Saldos Iniciais	45.000	0	0	0	14.283	59.283
5.03	Saldos Iniciais Ajustados	45.000	0	0	0	14.283	59.283
5.05	Resultado Abrangente Total	0	0	0	8.841	0	8.841
5.05.01	Lucro Líquido do Período	0	0	0	8.841	0	8.841
5.06	Mutações Internas do Patrimônio Líquido	0	0	0	30.786	0	30.786
5.06.01	Constituição de Reservas	0	0	0	30.786	0	30.786
5.07	Saldos Finais	45.000	0	0	39.627	14.283	98.910

DFs Individuais / Demonstração das Mutações do Patrimônio Líquido / DMPL - 01/01/2021 à 31/03/2021**(Reais Mil)**

Código da Conta	Descrição da Conta	Capital Social Integralizado	Reservas de Capital, Opções Outorgadas e Ações em Tesouraria	Reservas de Lucro	Lucros ou Prejuízos Acumulados	Outros Resultados Abrangentes	Patrimônio Líquido
5.01	Saldos Iniciais	45.000	0	0	-32.595	13.579	25.984
5.03	Saldos Iniciais Ajustados	45.000	0	0	-32.595	13.579	25.984
5.05	Resultado Abrangente Total	0	0	0	11.203	704	11.907
5.05.01	Lucro Líquido do Período	0	0	0	11.907	0	11.907
5.05.02	Outros Resultados Abrangentes	0	0	0	-704	704	0
5.05.02.06	Valor justo de propriedades p/ investimento	0	0	0	-704	704	0
5.07	Saldos Finais	45.000	0	0	-21.392	14.283	37.891

DFs Individuais / Demonstração de Valor Adicionado**(Reais Mil)**

Código da Conta	Descrição da Conta	Acumulado do Atual Exercício 01/01/2022 à 31/03/2022	Acumulado do Exercício Anterior 01/01/2021 à 31/03/2021
7.06	Vlr Adicionado Recebido em Transferência	8.842	15.795
7.06.01	Resultado de Equivalência Patrimonial	0	12.438
7.06.03	Outros	8.842	3.357
7.07	Valor Adicionado Total a Distribuir	8.842	15.795
7.08	Distribuição do Valor Adicionado	8.842	15.795
7.08.03	Remuneração de Capitais de Terceiros	1	3.888
7.08.03.01	Juros	0	3.544
7.08.03.03	Outras	1	344
7.08.04	Remuneração de Capitais Próprios	8.841	11.907
7.08.04.03	Lucros Retidos / Prejuízo do Período	8.841	11.907

DFs Consolidadas / Balanço Patrimonial Ativo**(Reais Mil)**

Código da Conta	Descrição da Conta	Trimestre Atual 31/03/2022	Exercício Anterior 31/12/2021
1	Ativo Total	261.388	258.128
1.01	Ativo Circulante	179.250	173.040
1.01.01	Caixa e Equivalentes de Caixa	48.689	59.484
1.01.03	Contas a Receber	50.004	48.560
1.01.03.01	Clientes	50.004	48.560
1.01.04	Estoques	41.686	32.211
1.01.06	Tributos a Recuperar	22.918	22.447
1.01.06.01	Tributos Correntes a Recuperar	22.918	22.447
1.01.07	Despesas Antecipadas	215	220
1.01.08	Outros Ativos Circulantes	15.738	10.118
1.01.08.03	Outros	15.738	10.118
1.01.08.03.01	Adiantamentos diversos	12.143	7.741
1.01.08.03.02	Outros valores a receber	4.020	2.377
1.01.08.03.04	Impostos diferidos	-425	0
1.02	Ativo Não Circulante	82.138	85.088
1.02.01	Ativo Realizável a Longo Prazo	25.813	28.357
1.02.01.07	Tributos Diferidos	0	17.626
1.02.01.07.01	Imposto de Renda e Contribuição Social Diferidos	0	17.626
1.02.01.10	Outros Ativos Não Circulantes	25.813	10.731
1.02.01.10.03	Impostos a recuperar	18.180	3.113
1.02.01.10.04	Depósitos judiciais	788	858
1.02.01.10.05	Outros créditos	6.845	6.760
1.02.02	Investimentos	24.543	24.543
1.02.02.02	Propriedades para Investimento	24.543	24.543
1.02.03	Imobilizado	31.744	32.148
1.02.03.01	Imobilizado em Operação	19.563	19.745
1.02.03.02	Direito de Uso em Arrendamento	12.181	12.403
1.02.04	Intangível	38	40
1.02.04.01	Intangíveis	38	40
1.02.04.01.02	Marcas de fábrica	1	1
1.02.04.01.03	Programas de software	37	39

DFs Consolidadas / Balanço Patrimonial Passivo**(Reais Mil)**

Código da Conta	Descrição da Conta	Trimestre Atual 31/03/2022	Exercício Anterior 31/12/2021
2	Passivo Total	261.388	258.128
2.01	Passivo Circulante	97.570	93.650
2.01.01	Obrigações Sociais e Trabalhistas	10.579	10.606
2.01.01.01	Obrigações Sociais	5.915	5.604
2.01.01.02	Obrigações Trabalhistas	4.664	5.002
2.01.02	Fornecedores	38.279	34.052
2.01.02.01	Fornecedores Nacionais	38.279	34.052
2.01.03	Obrigações Fiscais	6.689	9.659
2.01.03.01	Obrigações Fiscais Federais	5.368	7.974
2.01.03.01.01	Imposto de Renda e Contribuição Social a Pagar	1.728	3.467
2.01.03.01.02	REFIS - Programa de recuperação fiscal	294	290
2.01.03.01.03	Outras obrigações federais	3.346	4.217
2.01.03.02	Obrigações Fiscais Estaduais	1.063	1.414
2.01.03.03	Obrigações Fiscais Municipais	258	271
2.01.04	Empréstimos e Financiamentos	25.513	23.109
2.01.04.01	Empréstimos e Financiamentos	19.134	17.225
2.01.04.01.01	Em Moeda Nacional	7.905	7.842
2.01.04.01.02	Em Moeda Estrangeira	11.229	9.383
2.01.04.02	Debêntures	0	202
2.01.04.02.01	Derivativos	0	202
2.01.04.03	Financiamento por Arrendamento	6.379	5.682
2.01.05	Outras Obrigações	16.510	16.224
2.01.05.02	Outros	16.510	16.224
2.01.05.02.02	Dividendo Mínimo Obrigatório a Pagar	9.809	9.809
2.01.05.02.04	Adiantamentos de clientes	2.031	4.101
2.01.05.02.06	Credores diversos	4.670	2.314
2.02	Passivo Não Circulante	64.521	74.409
2.02.01	Empréstimos e Financiamentos	37.114	45.455
2.02.01.01	Empréstimos e Financiamentos	30.841	38.299
2.02.01.01.01	Em Moeda Nacional	10.404	12.038
2.02.01.01.02	Em Moeda Estrangeira	20.437	26.261
2.02.01.03	Financiamento por Arrendamento	6.273	7.156
2.02.02	Outras Obrigações	13.485	15.022
2.02.02.02	Outros	13.485	15.022
2.02.02.02.03	Credores diversos	2.613	2.868
2.02.02.02.04	Refis - Programa de recuperação fiscal	1.664	1.714
2.02.02.02.05	Parcelamentos federais	4.460	4.978
2.02.02.02.07	Parcelamentos obrigações sociais	4.484	5.197
2.02.02.02.08	Parcelamentos estaduais	165	228
2.02.02.02.09	Parcelamentos municipais	99	37
2.02.03	Tributos Diferidos	7.358	7.358
2.02.03.01	Imposto de Renda e Contribuição Social Diferidos	7.358	7.358
2.02.04	Provisões	6.564	6.574
2.02.04.01	Provisões Fiscais Previdenciárias Trabalhistas e Cíveis	6.564	6.574
2.02.04.01.02	Provisões Previdenciárias e Trabalhistas	311	302
2.02.04.01.04	Provisões Cíveis	2.417	2.436

DFs Consolidadas / Balanço Patrimonial Passivo**(Reais Mil)**

Código da Conta	Descrição da Conta	Trimestre Atual 31/03/2022	Exercício Anterior 31/12/2021
2.02.04.01.05	Provisões Tributárias	3.836	3.836
2.03	Patrimônio Líquido Consolidado	99.297	90.069
2.03.01	Capital Social Realizado	45.387	45.000
2.03.01.01	Capital nacional	45.387	45.000
2.03.04	Reservas de Lucros	2.065	30.786
2.03.04.01	Reserva Legal	2.065	2.029
2.03.04.10	Lucros distribuídos a disposição da AGO	0	28.757
2.03.05	Lucros/Prejuízos Acumulados	37.562	0
2.03.06	Ajustes de Avaliação Patrimonial	14.283	14.283

DFs Consolidadas / Demonstração do Resultado**(Reais Mil)**

Código da Conta	Descrição da Conta	Acumulado do Atual Exercício 01/01/2022 à 31/03/2022	Acumulado do Exercício Anterior 01/01/2021 à 31/03/2021
3.01	Receita de Venda de Bens e/ou Serviços	168.985	176.565
3.02	Custo dos Bens e/ou Serviços Vendidos	-129.780	-147.649
3.03	Resultado Bruto	39.205	28.916
3.04	Despesas/Receitas Operacionais	-23.708	-8.100
3.04.01	Despesas com Vendas	-13.065	-6.617
3.04.01.01	Comissões, salários e encargos	-1.810	-1.787
3.04.01.02	Honorários serviços profissionais	-145	-171
3.04.01.03	Viagens	-113	-97
3.04.01.04	Propaganda e publicidade	-23	-93
3.04.01.05	Entregas e fretes	-10.259	-4.019
3.04.01.06	Outras despesas comerciais	-715	-450
3.04.02	Despesas Gerais e Administrativas	-12.865	-10.556
3.04.02.01	Salários e encargos	-3.805	-3.203
3.04.02.02	Honorários de administradores	-618	-458
3.04.02.03	Aluguel e arrendamentos	-1.448	-1.394
3.04.02.04	Manutenção e conservação	-944	-644
3.04.02.05	Depreciação e amortização	-182	-189
3.04.02.06	Guarda e segurança	-306	-310
3.04.02.07	Impostos, taxas e contribuições	-208	-787
3.04.02.08	Honorários serviços profissionais	-1.833	-2.130
3.04.02.09	Comunicações	-176	-164
3.04.02.10	Viagens	-169	-107
3.04.02.11	Propaganda e publicidade	-2.520	-221
3.04.02.12	Outras despesas gerais e administrativas	-656	-949
3.04.04	Outras Receitas Operacionais	2.467	11.142
3.04.04.02	Reversão de provisões p/contingências	1.459	351
3.04.04.03	Receita alien/baixa imobilizado e investimentos	114	22
3.04.04.04	Outras receitas operacionais	894	10.769
3.04.05	Outras Despesas Operacionais	-245	-2.069
3.04.05.01	Provisões para contingências	-58	-1.072
3.04.05.03	Outras despesas operacionais	-187	-997
3.05	Resultado Antes do Resultado Financeiro e dos Tributos	15.497	20.816
3.06	Resultado Financeiro	-4.401	-4.367
3.06.01	Receitas Financeiras	3.815	1.374
3.06.01.01	Receitas financeiras	1.029	85
3.06.01.02	Variação cambial positiva	2.786	1.289
3.06.02	Despesas Financeiras	-8.216	-5.741
3.06.02.01	Despesas financeiras	-1.757	-4.525
3.06.02.02	Variação cambial negativa	-6.459	-1.216
3.07	Resultado Antes dos Tributos sobre o Lucro	11.096	16.449
3.08	Imposto de Renda e Contribuição Social sobre o Lucro	-2.255	-4.542
3.08.01	Corrente	-1.667	-3.937
3.08.02	Diferido	-588	-605
3.09	Resultado Líquido das Operações Continuadas	8.841	11.907
3.11	Lucro/Prejuízo Consolidado do Período	8.841	11.907

DFs Consolidadas / Demonstração do Resultado**(Reais Mil)**

Código da Conta	Descrição da Conta	Acumulado do Atual Exercício 01/01/2022 à 31/03/2022	Acumulado do Exercício Anterior 01/01/2021 à 31/03/2021
3.11.01	Atribuído a Sócios da Empresa Controladora	8.841	11.907
3.99	Lucro por Ação - (Reais / Ação)		
3.99.01	Lucro Básico por Ação		
3.99.01.01	ON	0,595	0,80128
3.99.02	Lucro Diluído por Ação		
3.99.02.01	ON	0,595	0,80128

DFs Consolidadas / Demonstração do Resultado Abrangente**(Reais Mil)**

Código da Conta	Descrição da Conta	Acumulado do Atual Exercício 01/01/2022 à 31/03/2022	Acumulado do Exercício Anterior 01/01/2021 à 31/03/2021
4.01	Lucro Líquido Consolidado do Período	8.841	11.907
4.02	Outros Resultados Abrangentes	0	704
4.02.01	Valor justo de propriedade para investimento	0	704
4.03	Resultado Abrangente Consolidado do Período	8.841	12.611
4.03.01	Atribuído a Sócios da Empresa Controladora	8.841	12.611

DFs Consolidadas / Demonstração do Fluxo de Caixa (Método Indireto)**(Reais Mil)**

Código da Conta	Descrição da Conta	Acumulado do Atual Exercício 01/01/2022 à 31/03/2022	Acumulado do Exercício Anterior 01/01/2021 à 31/03/2021
6.01	Caixa Líquido Atividades Operacionais	-6.964	19.566
6.01.01	Caixa Gerado nas Operações	10.202	15.184
6.01.01.01	Lucro (prejuízo) líquido antes do IR e CSLL	11.096	16.449
6.01.01.02	Depreciação e amortização	1.391	2.071
6.01.01.03	Impairment de ativos	0	-5
6.01.01.04	Encargos financeiros e variação cambial	1.197	1.020
6.01.01.05	Provisão para crédito liquidação duvidosa	1	-7
6.01.01.07	Ajuste a valor presente - fornecedores	-32	-3
6.01.01.08	Ajuste a valor presente - arrendamento	-197	-83
6.01.01.09	Provisão (reversão) prov para contingências	702	721
6.01.01.10	Provisão (reversão) prov obsolescência estoques	0	25
6.01.01.11	Imposto de Renda e Contribuição Social diferidos	-588	-605
6.01.01.12	Movimentação CPCs 47 e 48	-2.199	-423
6.01.01.13	Movimentação CPC 06	-1.169	-1.942
6.01.01.14	Ajuste valor justo de propriedade p/investimento	0	-2.034
6.01.02	Variações nos Ativos e Passivos	-17.166	4.382
6.01.02.01	Contas a receber de clientes	-1.445	-11.260
6.01.02.02	Estoques	-9.475	-5.071
6.01.02.03	Impostos a recuperar	2.298	-3.450
6.01.02.04	Outras contas a receber	-1.658	948
6.01.02.05	Despesas antecipadas	5	6
6.01.02.06	Fornecedores	4.259	15.703
6.01.02.07	Obrigações tributárias e sociais	-4.279	-3.627
6.01.02.08	Adiantamentos de clientes	-2.070	12.820
6.01.02.09	Juros s/empréstimos pagos	-844	-1.652
6.01.02.10	Imposto de renda e contribuição social	-1.667	-3.937
6.01.02.11	Outras contas a pagar	2.101	5.949
6.01.02.12	Financiamento por arrendamento	11	332
6.01.02.13	Adiantamentos	-4.402	-2.379
6.02	Caixa Líquido Atividades de Investimento	54	-851
6.02.01	Aquisição de imobilizado e intangível	-487	-1.123
6.02.02	Alienação/baixa de investimentos	367	497
6.02.03	Aquisição de propriedades para investimentos	174	-225
6.03	Caixa Líquido Atividades de Financiamento	-3.885	-2.830
6.03.02	Pagamento de empréstimos e financiamentos	-3.885	-2.830
6.05	Aumento (Redução) de Caixa e Equivalentes	-10.795	15.885
6.05.01	Saldo Inicial de Caixa e Equivalentes	59.484	14.262
6.05.02	Saldo Final de Caixa e Equivalentes	48.689	30.147

DFs Consolidadas / Demonstração das Mutações do Patrimônio Líquido / DMPL - 01/01/2022 à 31/03/2022**(Reais Mil)**

Código da Conta	Descrição da Conta	Capital Social Integralizado	Reservas de Capital, Opções Outorgadas e Ações em Tesouraria	Reservas de Lucro	Lucros ou Prejuízos Acumulados	Outros Resultados Abrangentes	Patrimônio Líquido	Participação dos Não Controladores	Patrimônio Líquido Consolidado
5.01	Saldos Iniciais	45.000	0	30.786	0	14.283	90.069	0	90.069
5.03	Saldos Iniciais Ajustados	45.000	0	30.786	0	14.283	90.069	0	90.069
5.04	Transações de Capital com os Sócios	387	0	0	0	0	387	0	387
5.04.01	Aumentos de Capital	387	0	0	0	0	387	0	387
5.05	Resultado Abrangente Total	0	0	0	8.841	0	8.841	0	8.841
5.05.01	Lucro Líquido do Período	0	0	0	8.841	0	8.841	0	8.841
5.07	Saldos Finais	45.387	0	30.786	8.841	14.283	99.297	0	99.297

DFs Consolidadas / Demonstração das Mutações do Patrimônio Líquido / DMPL - 01/01/2021 à 31/03/2021**(Reais Mil)**

Código da Conta	Descrição da Conta	Capital Social Integralizado	Reservas de Capital, Opções Outorgadas e Ações em Tesouraria	Reservas de Lucro	Lucros ou Prejuízos Acumulados	Outros Resultados Abrangentes	Patrimônio Líquido	Participação dos Não Controladores	Patrimônio Líquido Consolidado
5.01	Saldos Iniciais	45.000	0	0	-32.595	13.579	25.984	0	25.984
5.03	Saldos Iniciais Ajustados	45.000	0	0	-32.595	13.579	25.984	0	25.984
5.05	Resultado Abrangente Total	0	0	0	11.203	704	11.907	0	11.907
5.05.01	Lucro Líquido do Período	0	0	0	11.907	0	11.907	0	11.907
5.05.02	Outros Resultados Abrangentes	0	0	0	-704	704	0	0	0
5.05.02.06	Valor justo de propriedades p/ investimento	0	0	0	-704	704	0	0	0
5.07	Saldos Finais	45.000	0	0	-21.392	14.283	37.891	0	37.891

DFs Consolidadas / Demonstração de Valor Adicionado**(Reais Mil)**

Código da Conta	Descrição da Conta	Acumulado do Atual Exercício 01/01/2022 à 31/03/2022	Acumulado do Exercício Anterior 01/01/2021 à 31/03/2021
7.01	Receitas	171.416	185.631
7.01.01	Vendas de Mercadorias, Produtos e Serviços	168.985	176.565
7.01.02	Outras Receitas	2.467	9.073
7.01.04	Provisão/Reversão de Créds. Liquidação Duvidosa	-36	-7
7.02	Insumos Adquiridos de Terceiros	-140.606	-154.840
7.02.01	Custos Prods., Merchs. e Servs. Vendidos	-129.780	-147.649
7.02.02	Materiais, Energia, Servs. de Terceiros e Outros	-10.826	-7.191
7.03	Valor Adicionado Bruto	30.810	30.791
7.04	Retenções	-7.738	-2.071
7.04.01	Depreciação, Amortização e Exaustão	-7.738	-2.071
7.05	Valor Adicionado Líquido Produzido	23.072	28.720
7.06	Vlr Adicionado Recebido em Transferência	3.815	158
7.06.02	Receitas Financeiras	3.815	158
7.07	Valor Adicionado Total a Distribuir	26.887	28.878
7.08	Distribuição do Valor Adicionado	26.887	28.878
7.08.01	Pessoal	11.296	9.663
7.08.01.01	Remuneração Direta	8.824	7.531
7.08.01.02	Benefícios	1.897	1.641
7.08.01.03	F.G.T.S.	575	491
7.08.02	Impostos, Taxas e Contribuições	4.352	2.439
7.08.02.01	Federais	3.926	2.240
7.08.02.02	Estaduais	100	58
7.08.02.03	Municipais	326	141
7.08.03	Remuneração de Capitais de Terceiros	2.398	4.869
7.08.03.01	Juros	1.021	4.237
7.08.03.02	Aluguéis	1.377	288
7.08.03.03	Outras	0	344
7.08.04	Remuneração de Capitais Próprios	8.841	11.907
7.08.04.03	Lucros Retidos / Prejuízo do Período	8.841	11.907

Comentário do Desempenho

Embpar Participações S.A.

EMBPART PARTICIPAÇÕES S.A
COMPANHIA ABERTA
CNPJ: 42.331.462/0001-31

Relatório do Desempenho 2022

A Diretoria da companhia Embpar Participações S.A., (Bovespa EPAR3), com sede a Alameda Bom Pastor, nº 3700, bairro Barro Preto, São José dos Pinhais/PR, apresenta e submete à apreciação o Relatório do Desempenho de 31 de março de 2022, da Controladora e do Consolidado.

As Demonstrações Financeiras consolidadas da Companhia são apresentadas em conformidade com o International Financial Reporting Standards (IFRS) emitidas pelo International Accounting Standards Board (IASB) e também com base nas práticas contábeis adotadas no Brasil e normas da Comissão de Valores Mobiliários (CVM).

A Companhia, através de sua subsidiária Cotrasa Veículos e Serviços Ltda., atua no segmento de comércio de caminhões e ônibus Scania, seus acessórios e a prestação de serviços de assistência técnica; e, através de sua subsidiária Battistella Indústria e Comércio Ltda., atua no segmento de industrialização e comércio de madeiras e seus derivados.

DESEMPENHO ECONÔMICO-FINANCEIRO

Resultado – Consolidado

Resultado Consolidado do período	31/03/2022	31/03/2021	Variação %
Receita Líquida de Vendas	168.985	176.585	-4%
(-) Custos dos Bens e Serviços vendidos	(129.780)	(147.649)	-12%
Lucro Bruto	39.205	28.916	36%
Despesas com Vendas	(13.065)	(6.617)	97%
Despesas Gerais e Administrativas	(12.867)	(10.556)	22%
Outras receitas (despesas) operacionais	2.223	9.073	-75%
Despesas financeiras líquidas	(4.401)	(4.367)	1%
Resultado antes do IR/CSLL	11.095	16.449	-33%
Imposto Renda e Contribuição Social	(2.254)	(4.542)	-50%
Lucro (Prejuízo) do período	8.841	11.907	-26%

Houve acréscimo de 36% no lucro bruto da Companhia, em 31 de março de 2022 comparado com 2021, o que demonstra eficiência operacional.

DESPESAS OPERACIONAIS

Comercial

Despesas com Vendas	31/03/2022	31/03/2021	Variação %
Salários, encargos e comissões	1.810	1.787	1%
Entregas	10.259	4.019	155%
Outras	996	811	23%
Total	13.065	6.617	97%

Percentual sobre a ROL	7,73%	3,75%
------------------------	-------	-------

Comentário do Desempenho***Embar Participações S.A.*****Gerais e Administrativas**

Despesas Gerais e Administrativas	31/03/2022	31/03/2021	Varição %
Salários e encargos	3.805	3.203	19%
Honorários de administradores	618	458	35%
Aluguel e arrendamento	1.448	1.394	4%
Manutenção e conservação	944	644	47%
Depreciação e amortização	182	189	-4%
Guarda e segurança	306	0	-
Impostos, taxas e contribuições	208	787	-74%
Honorários serviços profissionais	1.833	2.130	-14%
Comunicações	176	164	7%
Viagens	169	107	58%
Propaganda e publicidade	2.520	221	1040%
Outras	658	1.259	-48%
Total	12.867	10.556	22%

Percentual sobre a ROL	7,61%	5,98%
------------------------	-------	-------

EBITDA – *Earning Before Interest, Taxes, Depreciation and Amortization*

LAJIDA - Lucro antes dos Juros, Impostos, Depreciação e Amortização

Consolidado

EBITDA	31/03/2022	% s/Rol	31/03/2021	% s/Rol	2022 - 2021
(=) Lucro (Prej.) do Exercício	8.841	5,23%	11.907	6,74%	(3.066)
(+) IR e CSLL	2.254	1,33%	4.542	2,57%	(2.288)
(+/-) Resultado Financeiro	4.401	2,60%	4.367	2,47%	34
(+) Depreciação e amortização	5.786	3,42%	2.071	1,17%	3.715
EBITDA	21.282	12,59%	22.887	12,96%	(1.605)

Rol - Receita Operacional Líquida	168.985	176.585	(7.600)
--	----------------	----------------	----------------

O EBITDA mantém-se equilibrado, apresentando uma pequena redução de R\$ 1.605 comparado com 2021.

ENDIVIDAMENTO LÍQUIDO

Endividamento líquido	31/03/2022	31/03/2021	2022 - 2021
Disponibilidades	48.689	30.394	18.542
Caixa e Equivalentes de Caixa	48.689	30.147	18.542
Aplicações Financeiras - garantidores	-	247	-
Endividamento	30.960	42.624	(11.664)
Empréstimos bancários	18.308	26.204	(7.896)
Financiamento por arrendamento - CPC 06	12.652	16.420	(3.768)
Endividamento líquido	(17.729)	12.230	(30.206)
Endividamento líquido	(30.381)	(4.190)	(26.438)
Financiamento por arrendamento - CPC 06	12.652	16.420	(3.768)

Comentário do Desempenho

Embar Participações S.A.

Considerando endividamento bancário + financiamento por arrendamento – CPC 06, a Companhia registrou um aumento de R\$ 30.206 em 31 de março de 2022, comparado com 2021.

ESTRUTURA SOCIETÁRIA E DESEMPENHO ECONÔMICO POR SETORES

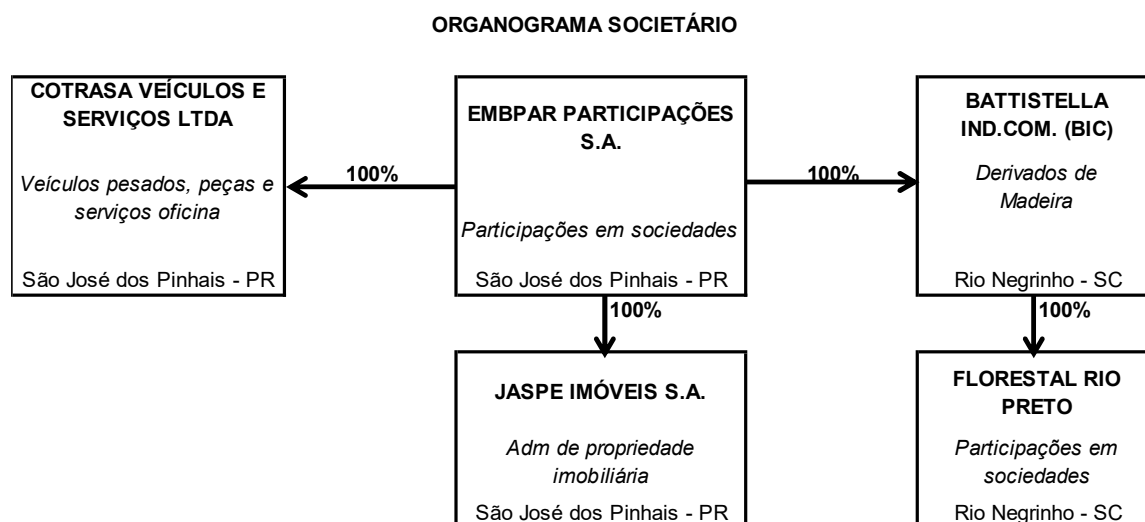

MERCADO E SEGMENTO

a. – VEÍCULOS PESADOS

Segundo dados da Fenabrave, os licenciamentos de veículos novos caíram 23,2% na comparação entre os primeiros trimestres de 2022 e 2021.

Cotrassa Veículos e Serviços Ltda.

Atua no comércio de veículos pesados, seus acessórios e a prestação de serviços de assistência técnica, através de concessionárias autorizadas. Além disso, o segmento mantém a venda de contratos de manutenção preventiva e pacotes promocionais.

A área de atuação abrange 246 municípios no estado do Paraná, os quais são atendidos por seis filiais e um posto de serviço.

Evolução Segmento Veículos Pesados	31/03/2022	31/03/2021	Var %
Receita Bruta de Vendas e Serviços	133.407	161.045	-17%
Receita bruta revenda de mercadorias	125.608	155.092	-19%
Receita bruta prestação de serviços	7.622	5.862	30%
Outras Receitas	177	91	95%
Deduções das Vendas e Serviços	(13.489)	(17.556)	-23%
Cancelamentos, abatimentos, etc	(106)	(78)	36%
Impostos s/vendas	(13.383)	(17.478)	-23%
Receita Líquida Vendas e Serviços	119.918	143.489	-16%
(-) Custo das Vendas	(99.556)	(126.059)	-21%
(-) Custo revenda de mercadorias	(97.470)	(124.670)	-22%
(-) Custo prestação de serviços	(2.086)	(1.389)	50%
Lucro Bruto	20.362	17.430	17%

Comentário do Desempenho

Empar Participações S.A.

A empresa apresentou aumento nas receitas de serviços, demonstrando recuperação significativa mesmo no momento de pandemia.

b. – FLORESTAL

Battistella Indústria e Comércio Ltda.

O segmento florestal é dedicado à industrialização e comercialização de derivados de madeira e toras de pinus.

Evolução Segmento Madeiras	31/03/2022	31/03/2021	Var %
Receita Bruta de Vendas e Serviços	54.950	35.260	56%
Receita bruta venda produto acabado	42.117	28.519	48%
Receita bruta revenda de mercadorias	6.529	2.256	189%
Receita bruta prestação de serviços	379	585	-35%
Outras Receitas	5.925	3.900	52%
Deduções das Vendas e Serviços	(5.883)	(2.184)	169%
Cancelamentos, abatimentos, etc	(3.572)	(119)	2902%
Impostos s/vendas	(2.311)	(2.065)	12%
Receita Líquida Vendas e Serviços	49.067	33.076	48%
(-) Custo das Vendas	(30.225)	(21.589)	40%
(-) Custo venda produtos acabados	(22.343)	(16.404)	36%
(-) Custo revenda de mercadorias	(7.588)	(4.869)	56%
(-) Custo prestação de serviços	(294)	(316)	-7%
Lucro Bruto	18.842	11.487	64%

O segmento apresentou acréscimo de 64% no Lucro Bruto, em 31 de março de 2022, comparado com 2021.

São José dos Pinhais, 16 de maio de 2022.

Conselho de Administração:	Diretoria:
Presidente:	Diretor Administrativo Financeiro
Maurício Valente Battistella	e de Relações com Investidores:
Conselheiros:	Luciano Ribas Battistella
Luciano Ribas Battistella	Diretor:
Melissa Telma Figueiredo	Cristiano Locatelli
Contadora:	
Daiane Pedrosa Guillarducci - CRC: PR 070304/O-7	

Notas Explicativas

Embpar Participações S.A.

**Notas Explicativas da administração às demonstrações financeiras
do exercício findo em 31 de março de 2022
(Em milhares de reais, exceto quando indicado de outra forma)**

1 Contexto operacional

a. Atividades

A Embpar Participações S.A. (“Companhia” ou “Grupo”) é uma sociedade por ações com sede em São José dos Pinhais, Paraná e está registrada na Bolsa de Valores de São Paulo (“BOVESPA”) que figura, nessas demonstrações financeiras, como Controladora.

O acionista controlador da Companhia é a Aliança Battistella e Agropecuária e Administração de Bens S.A.

A Embpar Participações S.A. e suas controladas, tem como principais atividades preponderantes:

- Comércio de caminhões e ônibus da marca SCANIA, seus acessórios e a prestação de serviços de assistência técnica, através de concessionárias autorizadas;
- Industrialização e comércio de madeiras e seus derivados;
- Participação em outras sociedades.

b. Redução de Capital de Controladas

b.1 - Redução de Capital na Cotrasa Veículos e Serviços Ltda

Em Assembleia Geral Extraordinária realizada em 23 de março de 2021 foi aprovada a redução do capital social da controlada, no valor de R\$ 31.622, através da absorção de prejuízos acumulados, com base nas demonstrações financeiras encerradas em 31 de dezembro de 2020. Após a referida redução, o capital social da controlada passa de R\$ 41.022 para R\$ 9.400.

c. Operação de reestruturação

c.1 – Incorporação da empresa “Battistella Máquinas Indústria e Comércio Ltda.”

Em 30 de abril de 2020, foi aprovada a incorporação da controlada Battistella Máquinas Indústria e Comércio Ltda. pela controlada Battistella Indústria e Comércio Ltda. A incorporação não implicou em alterações no capital social da Controladora uma vez que a mesma já detinha ações representativas de 100% do capital social das empresas envolvidas na operação.

c.2 – Reversão da Incorporação da empresa “Battistella Máquinas Indústria e Comércio Ltda.” na Battistella Indústria e Comércio Ltda.

Em 30 de outubro de 2020 houve a reversão da incorporação da controlada Battistella Máquinas Indústria e Comércio Ltda. pela controlada Battistella Indústria e Comércio Ltda., devido à reestruturação societária realizada entre as empresas ligadas.

c.3 – Incorporação da empresa “Battistella Máquinas Indústria e Comércio Ltda” pela Cotrasa Veículos e Serviços Ltda.

Notas Explicativas

Embpar Participações S.A.

Em 30 de outubro de 2020, foi aprovada a incorporação total da controlada Battistella Máquinas Indústria e Comércio Ltda. pela controlada Cotrasa Veículos e Serviços Ltda. A incorporação não implicou em alterações no capital social da Controladora uma vez que a mesma já detinha ações representativas de 100% do capital social das empresas envolvidas na operação.

d. Alteração da razão social da controladora “Battistella Administração e Participações S.A. para Embpar Participações S.A.

d.1 – Em 30 de abril de 2021, foi aprovada a alteração contratual da razão social da controladora Battistella Administração e Participações S.A. para Embpar Participações S.A.

e. Aumento de capital na controlada Jaspe Imóveis S.A.

e.1 – Em 26 de março de 2022, foi registrada a 1ª Alteração contratual da controlada, onde aprova o aumento de capital no valor de R\$ 377.360 através dos imóveis cedidos pela controlada Battistella Indústria e Comércio no valor de R\$ 110.011 e pela controladora Embpar Participações S.A no valor de R\$ 267.348, totalizando o capital da controlada Jaspe Imóveis S.A. em R\$ 387.360.

2 Base de preparação e principais políticas contábeis

2.1 Base de preparação

As demonstrações financeiras foram preparadas conforme as práticas contábeis adotadas no Brasil incluindo os pronunciamentos emitidos pelo Comitê de Pronunciamentos Contábeis (CPC) e as normas internacionais de relatório financeiro (*International Financial Reporting Standards* (IFRS)), emitidas pelo *International Accounting Standards Board* (IASB)), e evidenciam todas as informações relevantes próprias das demonstrações financeiras, e somente elas, as quais estão consistentes com as utilizadas pela administração na sua gestão.

As demonstrações financeiras foram preparadas considerando o custo histórico como base de valor, que, no caso de outros ativos e passivos financeiros e propriedades para investimento é ajustado para refletir a mensuração ao valor justo.

A apresentação da Demonstração do Valor Adicionado (DVA), individual e consolidada, é requerida pela legislação societária brasileira e pelas práticas contábeis adotadas no Brasil aplicáveis a companhias abertas. A DVA foi preparada de acordo com os critérios definidos no Pronunciamento Técnico CPC 09 – “Demonstração do Valor Adicionado”. As IFRS não requerem a apresentação dessa demonstração. Como consequência, pelas IFRS, essa demonstração está apresentada como informação suplementar, sem prejuízo do conjunto das demonstrações financeiras.

(a) Demonstrações financeiras individuais

As demonstrações financeiras individuais da Controladora foram preparadas conforme as práticas contábeis adotadas no Brasil emitidas pelo Comitê de Pronunciamentos Contábeis (CPC). Pelo fato de que as práticas contábeis adotadas no Brasil aplicadas nas demonstrações financeiras individuais, a partir de 2014, não diferem do IFRS aplicável às demonstrações financeiras separadas, uma vez que ele passou a permitir a aplicação do método de equivalência patrimonial em controladas, coligadas e *joint ventures* nas demonstrações separadas, elas também estão em conformidade com as normas internacionais de relatório financeiro (*International Financial Reporting Standards* (IFRS)), emitidas pelo *International Accounting Standards Board* (IASB)). Essas demonstrações individuais são divulgadas em conjunto com as demonstrações financeiras consolidadas.

Notas Explicativas

Embpar Participações S.A.

(b) Demonstrações financeiras consolidadas

As demonstrações financeiras consolidadas foram preparadas e estão sendo apresentadas conforme as práticas contábeis adotadas no Brasil, incluindo os pronunciamentos emitidos pelo Comitê de Pronunciamentos Contábeis (CPC) e conforme as normas internacionais de relatório financeiro (*International Financial Reporting Standards* (IFRS), emitidas pelo *International Accounting Standards Board* (IASB)).

O quadro de participações está demonstrado a seguir:

Controladas	Atividade Principal	Local de constituição e Operação	Participação e capital votante detidos - %	
			31/12/2021	31/12/2020
Battistella Ind.e Com. Ltda.	Com.atacadista de madeira e produtos derivados	Rio Negrinho/SC	100,00%	100,00%
Tangará Participações Ltda.	Participações em sociedades	São José dos Pinhais/PR	100,00%	100,00%
Cotrasa Veículos e Serviços Ltda.	Comércio de veículos e serviços de oficina	São José dos Pinhais/PR	100,00%	100,00%
Jaspe Imóveis S.A.	Gestão e administração da propriedade imobiliária	São José dos Pinhais/PR	99,99%	-
Florestal Rio Preto Ltda. *	Participações em sociedades	Rio Negrinho/SC	100,00%	100,00%

* a Embpar Participações S.A. possui o controle indireto através da controlada Battistella Indústria e Comércio Ltda.

As demonstrações financeiras foram aprovadas e autorizadas a preparação pela Diretoria em 31 de março de 2022.

2.2 Moeda funcional e moeda de apresentação

Os itens incluídos nas demonstrações financeiras são mensurados usando a moeda do principal ambiente econômico, no qual a Companhia atua ("a moeda funcional"). As demonstrações financeiras são elaboradas em reais, que é a moeda funcional da Companhia e apresentadas em milhares de reais.

2.3 Reconhecimento de receita

A receita é mensurada pelo valor justo da contrapartida recebida ou a receber, deduzida de quaisquer estimativas de devoluções, descontos comerciais e/ou bonificações concedidos ao comprador e outras deduções similares.

Vendas de produtos

A receita de vendas de produtos é reconhecida quando todas as seguintes condições forem satisfeitas:

- *A Companhia transferiu ao comprador os riscos e benefícios significativos relacionados à propriedade dos produtos;*

Notas Explicativas

Embpar Participações S.A.

- *A Companhia não mantém envolvimento continuado na gestão dos produtos vendidos em grau normalmente associado à propriedade nem controle efetivo sobre tais produtos;*
- *O valor da receita pode ser mensurado com confiabilidade;*
- *É provável que os benefícios econômicos associados à transação fluirão para a Companhia; e*
- *Os custos incorridos ou a serem incorridos relacionados à transação podem ser mensurados com confiabilidade.*

Mais especificamente, no caso da venda de caminhões e ônibus, a receita de vendas é reconhecida quando tais produtos são entregues aos clientes, e a titularidade legal do ativo é transferida. As receitas decorrentes das vendas de outros produtos são reconhecidas quando da entrega e transferência legal da titularidade dos mesmos.

Serviços

As receitas por serviços de assistência técnica prestados são reconhecidas no resultado do exercício por ocasião da conclusão total da prestação do serviço, não havendo qualquer incerteza sobre a sua aceitação pelo cliente.

Uma receita não é reconhecida se há uma incerteza significativa de sua realização.

Receita financeira

A receita financeira é reconhecida conforme o prazo decorrido pelo regime de competência, usando o método da taxa efetiva de juros.

2.4 Caixa e equivalentes de caixa

Caixa e equivalentes de caixa incluem o caixa, os depósitos bancários, outros investimentos de curto prazo de alta liquidez, com vencimentos originais de três meses, ou menos e com risco insignificante de mudança de valor, sendo o saldo apresentado líquido de saldos de contas garantidas na demonstração dos fluxos de caixa. As contas garantidas são demonstradas no balanço patrimonial como "Empréstimos", no passivo circulante.

2.5 Contas a receber

As contas a receber de clientes e outras contas a receber correspondem aos valores a receber pela venda de mercadorias ou prestação de serviços no decurso normal das atividades da Companhia. As contas a receber de clientes, inicialmente, são reconhecidas pelo valor justo e, subsequentemente, mensuradas pelo custo amortizado com o uso do método da taxa de juros efetiva menos a provisão para *impairment* (perdas no recebimento de créditos e perdas esperadas). Normalmente na prática são reconhecidas ao valor faturado ajustado a valor presente quando relevante e ajustado pela provisão para *impairment* e devoluções se necessária.

2.6 Imposto de renda e contribuição social

A despesa com imposto de renda e contribuição social representa a soma dos impostos correntes e diferidos.

Impostos correntes

A provisão para imposto de renda e contribuição social está baseada no lucro tributável do exercício. O lucro tributável difere do lucro apresentado na demonstração do resultado, porque exclui receitas ou despesas tributáveis ou dedutíveis em outros exercícios, além de excluir itens não

Notas Explicativas

Embpar Participações S.A.

tributáveis ou não dedutíveis de forma permanente. A provisão para imposto de renda e contribuição social é calculada individualmente por cada empresa da Companhia com base nas alíquotas vigentes no fim do exercício.

Impostos diferidos

O imposto de renda e contribuição social diferido (“imposto diferido”) é reconhecido sobre as diferenças temporárias no final de cada período de relatório entre os saldos de ativos e passivos reconhecidos nas demonstrações financeiras e as bases fiscais correspondentes usadas na apuração do lucro tributável, incluindo saldo de prejuízos fiscais, quando aplicável. Os impostos diferidos passivos são geralmente reconhecidos sobre todas as diferenças temporárias tributáveis e os impostos diferidos ativos são reconhecidos sobre todas as diferenças temporárias dedutíveis, na medida em que for provável que a empresa apresentará lucro tributável futuro em montante suficiente para que tais diferenças temporárias dedutíveis possam ser utilizadas.

2.7 Investimentos

São representados por investimentos em empresas controladas, avaliadas pelo método de equivalência patrimonial, em decorrência da participação da Companhia nestas empresas.

As Demonstrações Financeiras das controladas são elaboradas para o mesmo período de divulgação que o da controladora. Quando necessário, são efetuados ajustes para que as políticas contábeis estejam de acordo com as mesmas adotadas pela Companhia.

Os ganhos e perdas não realizados, resultantes de transações entre a Companhia e as controladas, são eliminados para fins de equivalência patrimonial, no balanço individual, e para fins de consolidação. A Companhia determina, em cada data de fechamento do balanço patrimonial, se há evidência objetiva de que o investimento nas controladas sofreu perda por desvalorização. Se assim for, a Companhia calcula o montante da perda por desvalorização e reconhece o montante na demonstração do resultado.

2.8 Imobilizado

Reconhecimento e mensuração

Terrenos, edificações, imobilizações em andamento, móveis, utensílios, equipamentos e veículos estão demonstrados ao valor de custo, deduzidos de depreciação e perda por redução ao valor recuperável acumulado. A depreciação desses ativos inicia-se quando eles estão prontos para o uso pretendido na mesma base dos outros ativos imobilizados. Os terrenos não sofrem depreciação.

Um item do imobilizado é baixado após alienação ou quando não há benefícios econômicos futuros resultantes do uso contínuo do ativo. Quaisquer ganhos ou perdas na venda ou baixa de um item do imobilizado são determinados pela diferença entre os valores recebidos na venda e o valor contábil do ativo e são reconhecidos no resultado.

Depreciação

A depreciação é reconhecida com base na vida útil estimada de cada ativo pelo método linear, conforme descrito na nota explicativa 12, de modo que o valor do custo menos o seu valor residual após sua vida útil seja integralmente baixado (exceto para terrenos e construções em andamento).

Na vida útil estimada, os valores residuais e os métodos de depreciação são revisados no final da data do balanço patrimonial e o efeito de quaisquer mudanças nas estimativas é contabilizado prospectivamente.

Notas Explicativas

Embpar Participações S.A.

A Companhia efetua anualmente a revisão da vida útil dos imobilizados ou apresenta carta de conforto caso não haja indícios de variação na vida útil, conforme requerido pelo pronunciamento contábil CPC 27/IAS 16 - ativo imobilizado, o qual exige que a vida útil e o valor residual do imobilizado sejam revisados no mínimo a cada exercício.

A vida útil dos itens utilizada no cálculo da depreciação em média é como segue:

	<u>Anos</u>
Imóveis	60
Máquinas, equipamentos e instalações	10
Veículos	5
Móveis, utensílios e ferramentas	10
Computadores e periféricos	5
Benfeitorias em imóveis de terceiros	10

2.8.1 Direito de Uso

O custo do ativo de direito de uso corresponde ao valor da mensuração inicial do passivo de arrendamento, mais os custos diretos iniciais incorridos, menos quaisquer incentivos de arrendamento recebidos.

A depreciação é calculada pelo método linear desde a data de início do contrato até o que ocorrer primeiro entre o fim da vida útil do ativo de direito de uso ou o fim do prazo de arrendamento.

2.9 Propriedades para investimentos

As propriedades para investimentos são propriedades mantidas para obter renda com aluguéis e/ou valorização do capital. As propriedades para investimentos são mensuradas ao seu valor justo o qual é revisado anualmente.

A Companhia possui barracões situados no município de Lages – SC; imóvel comercial, localizado em Lages –SC. Esses imóveis são de propriedade da Cotrasa Veículos e Serviços Ltda. possui propriedades para investimentos

O Grupo contrata avaliadores externos, independentes e qualificados para determinar o valor justo das propriedades para investimento ao final de cada exercício. Mudanças no valor justo são apresentadas na demonstração do resultado como “Outras receitas (despesas) operacionais”.

2.10 Mensuração do Valor Justo

A mensuração do valor justo é baseada na presunção de que a transação para vender o ativo ou transferir o passivo ocorrerá:

- No mercado principal para o ativo ou passivo; e
- Na ausência de um mercado principal, no mercado mais vantajoso para o ativo ou o passivo. O mercado principal ou mais vantajoso deve ser acessível pela Companhia.

O valor justo de um ativo ou passivo é mensurado com base nas premissas que os participantes do mercado utilizariam ao definir o preço de um ativo ou passivo, presumindo que os participantes do mercado atuam em seu melhor interesse econômico

Notas Explicativas

Empar Participações S.A.

A mensuração do valor justo de um ativo não financeiro leva em consideração a capacidade do participante do mercado de gerar benefícios econômicos utilizando o ativo em seu melhor uso possível ou vendendo-o a outro participante do mercado que utilizaria o ativo em seu melhor uso.

A Companhia determina as políticas e os procedimentos para mensuração do valor justo das propriedades para investimento. Os avaliadores externos estão envolvidos na avaliação de ativos significativos.

O envolvimento de avaliadores externos é decidido anualmente. Os critérios de seleção incluem conhecimentos de mercado, reputação, independência e verificação se as normas profissionais são cumpridas.

Em conjunto com os avaliadores externos a Companhia compara cada movimentação no valor justo de cada ativo e passivo com as respectivas fontes externas com o objetivo de determinar se a movimentação é aceitável.

2.11 Redução ao valor recuperável de ativos tangíveis e intangíveis

No fim de cada exercício, a Companhia revisa o valor contábil de seus ativos tangíveis e intangíveis para determinar se há alguma indicação de que tais ativos sofreram alguma perda por redução ao valor recuperável. Se houver tal indicação, o montante recuperável do ativo é estimado com a finalidade de mensurar o montante dessa perda, se houver. Quando não for possível estimar o montante recuperável de um ativo individualmente, a Companhia calcula o montante recuperável da unidade geradora de caixa à qual pertence o ativo. Quando uma base de alocação razoável e consistente pode ser identificada, os ativos corporativos também são alocados às unidades geradoras de caixa individuais ou ao menor grupo de unidades geradoras de caixa para o qual uma base de alocação razoável e consistente possa ser identificada.

O montante recuperável é o maior valor entre o valor justo menos os custos na venda ou o valor em uso. Na avaliação do valor em uso, os fluxos de caixa futuros estimados são descontados ao valor presente pela taxa de desconto, antes dos impostos, que reflita uma avaliação atual de mercado do valor da moeda no tempo e os riscos específicos do ativo para o qual a estimativa de fluxos de caixa futuros não foi ajustada.

Se o montante recuperável de um ativo (ou unidade geradora de caixa) calculado for menor que seu valor contábil, o valor contábil do ativo (ou unidade geradora de caixa) é reduzido ao seu valor recuperável. A perda por redução ao valor recuperável é reconhecida imediatamente no resultado. Quando a perda por redução ao valor recuperável é revertida subsequentemente, exceto o ágio por expectativa de rentabilidade futura, ocorre o aumento do valor contábil do ativo (ou unidade geradora de caixa) para a estimativa revisada de seu valor recuperável, desde que não exceda o valor contábil que teria sido determinado, caso nenhuma perda por redução ao valor recuperável tivesse sido reconhecida para o ativo (ou unidade geradora de caixa) em exercícios anteriores. A reversão da perda por redução ao valor recuperável é reconhecida imediatamente no resultado.

2.12 Estoques

Os estoques são apresentados pelo menor valor entre o valor de custo e o valor líquido realizável. Os custos dos estoques são determinados pelo método do custo médio. O valor líquido realizável corresponde ao preço de venda estimado dos estoques, deduzido de todos os custos estimados para conclusão, custos necessários para realizar a venda e ajustado pela provisão de devoluções se necessária.

Notas Explicativas

Embpar Participações S.A.

2.13 Empréstimos

Os empréstimos são reconhecidos, inicialmente, pelo valor justo, líquido dos custos incorridos na transação e são, subsequentemente, demonstrados pelo custo amortizado. Qualquer diferença entre os valores captados (líquidos dos custos da transação) e o valor total a pagar é reconhecida na demonstração do resultado durante o período em que os empréstimos estejam em aberto, utilizando o método da taxa efetiva de juros.

A taxa efetiva de juros é a taxa que desconta exatamente os fluxos de caixa futuros estimados ao longo da vida estimada do passivo financeiro ou, quando apropriado, por um período menor, para o reconhecimento inicial do valor contábil líquido.

A mensuração das operações de arrendamentos corresponde ao total dos pagamentos futuros de aluguéis fixos, conforme período previsto no contrato firmado entre o arrendador e a Companhia. Esses fluxos de pagamentos são ajustados a valor presente, considerando a taxa real de desconto. Os encargos financeiros são reconhecidos como despesa financeira e apropriados com base na taxa real de desconto, de acordo com o prazo remanescente dos contratos.

2.14 Provisões

As provisões são reconhecidas para obrigações presentes (legal ou não formalizada) resultante de eventos passados, em que seja possível estimar os valores de forma confiável e cuja liquidação seja provável.

O valor reconhecido como provisão é a melhor estimativa das considerações requeridas para liquidar a obrigação no final de cada período de relatório, considerando-se os riscos e as incertezas relativos à obrigação. Quando a provisão é mensurada com base nos fluxos de caixa estimados para liquidar a obrigação, seu valor contábil corresponde ao valor presente desses fluxos de caixa (em que o efeito do valor temporal do dinheiro é relevante).

2.15 Capital social

As ações ordinárias são classificadas no patrimônio líquido. Em 2019, buscando melhorar sua governança, a Companhia passou a ter somente ações ordinárias.

2.16 Lucro básico e diluído por ação

A Companhia apura o saldo de lucro por ação do período com base na atribuição do resultado do exercício as ações ordinárias emitidas pela Companhia, ponderando as quantidades em circulação durante o período.

2.17 Ativos Financeiros

A Companhia classifica seus ativos financeiros como subsequentemente mensurados ao custo amortizado, ao valor justo por meio de outros resultados abrangentes ou ao valor justo por meio do

Notas Explicativas

Embpar Participações S.A.

resultado. A classificação depende da finalidade para a qual os ativos financeiros foram adquiridos. A administração determina a classificação de seus ativos financeiros no reconhecimento inicial.

a. Ativos financeiros mensurados ao custo amortizado

São ativos financeiros mantidos dentro do modelo de negócios cujo objetivo seja mantê-los para recebimentos de fluxos de caixa contratuais. Os termos contratuais dos ativos financeiros tiveram origem, em datas especificadas, a fluxos de caixa que constituam, exclusivamente, pagamentos de principal e juros sobre o valor do principal em aberto.

b. Ativos financeiros mensurados ao valor justo por meio de outros resultados abrangentes

São ativos financeiros mantidos dentro de modelo de negócios cujo objetivo seja atingido tanto pelo recebimento de fluxos de caixa contratuais quanto pela venda de ativos financeiros, e que os termos contratuais do ativo financeiro tiverem origem, em datas especificadas, a fluxos de caixa que constituam exclusivamente pagamentos de principal e juros sobre o valor do principal em aberto.

c. Ativos financeiros mensurados ao valor justo por meio do resultado

Os ativos financeiros são mensurados ao valor justo por meio do resultado, a menos que sejam mensurados ao custo amortizado ou ao valor justo por meio de outros resultados abrangentes. Um ativo financeiro é classificado nessa categoria se foi adquirido, principalmente, para fins de venda no curto prazo. Os ativos financeiros dessa categoria são classificados como ativos circulantes.

Reconhecimento e mensuração:

As compras e as vendas regulares de ativos financeiros são reconhecidas na data de negociação-data na qual a Companhia se compromete a comprar ou vender o ativo. Os investimentos são, inicialmente, reconhecidos pelo valor justo. Todos os outros ativos financeiros são reconhecidos inicialmente na data da negociação na qual a Companhia se torna uma das partes das disposições contratuais do instrumento.

Os ativos financeiros são baixados quando os direitos de receber fluxos de caixa dos investimentos tenham vencido ou tenham sido transferidos; neste último caso, desde que a Companhia tenha transferido, significativamente, todos os riscos e os benefícios da propriedade. Os ativos financeiros mensurados ao valor justo por meio do resultado são subsequentemente, contabilizados pelo valor justo.

Os empréstimos e recebíveis são contabilizados pelo custo amortizado, usando o método da taxa de juros efetiva.

Os ganhos ou as perdas decorrentes de variações no valor justo de ativos financeiros mensurados ao valor justo através do resultado são apresentados na demonstração do resultado no período em que ocorrem.

3 Uso de estimativas e julgamentos

A Administração deve fazer julgamentos e elaborar estimativas a respeito dos valores contábeis dos ativos e passivos para os quais não são facilmente obtidos de outras fontes. As estimativas e as respectivas premissas estão baseadas na experiência histórica e em outros fatores considerados relevantes. Os resultados efetivos podem diferir dessas estimativas.

As estimativas e premissas são revisadas continuamente. Os efeitos decorrentes das revisões feitas às estimativas contábeis são reconhecidos no período em que as estimativas são revistas, se a

Notas Explicativas

Embpar Participações S.A.

revisão afetar apenas este período, ou também em períodos posteriores se a revisão afetar tanto o período presente como períodos futuros.

Principais julgamentos, estimativas e premissas contábeis significativas

As estimativas e os julgamentos contábeis são continuamente avaliados e baseiam-se na experiência histórica e em outros fatores, incluindo expectativas de eventos futuros, consideradas razoáveis para as circunstâncias.

Estimativas e premissas contábeis críticas

Com base em premissas, a Companhia faz estimativas com relação ao futuro. Por definição, as estimativas contábeis resultantes raramente serão iguais aos respectivos resultados reais. As estimativas e premissas que apresentam um risco significativo, com probabilidade de causar um ajuste relevante nos valores contábeis de ativos e passivos para o próximo exercício são:

- (a) Imposto de Renda, contribuição social e outros impostos
- (b) Valor justo de propriedade para investimentos
- (c) Provisão para crédito de liquidação duvidosa
- (d) Provisão de perda nos estoques
- (e) *Impairment* dos ativos

Notas Explicativas

Embpar Participações S.A.

4 Caixa e equivalentes de caixa

<u>Instituição Financeira</u>	<u>Tipo de Aplicação</u>	<u>Indexador</u>	<u>Consolidado</u>	
			<u>31/03/2022</u>	<u>31/12/2021</u>
Caixa e bancos			17.219	21.518
Total Aplicações Financeiras			31.470	37.966
Banco Itaú S.A.	CDB	100% CDI	20.172	1.268
Banco do Brasil S.A.	CDB	100% CDI	45	293
Banco Mercantil de Descontos S.A.	CDB	100% CDI	1	4.011
Banco Bradesco S.A.	CDB	100% CDI	2	432
Banco ABC Brasil S.A.	CDB	100% CDI	-	2.010
Civia Cooperativa de Crédito	CDB	100% CDI	-	1
Caixa Econômica Federal	CDB	100% CDI	3.132	-
Banco BTG Pactual	CDB	103% CDI	8.118	-
Total caixa e equivalente de caixa			48.689	59.484

5 Contas a receber de clientes

<u>Descrição</u>	<u>Consolidado</u>	
	<u>31/03/2022</u>	<u>31/12/2021</u>
Clientes mercado interno	28.854	24.728
Clientes do mercado externo	25.820	30.706
Títulos de crédito	25	19
(-) Provisão para créditos de liquidação duvidosa	(42)	(41)
(-) Provisão p/perdas esperadas de clientes (CPC 48)	(2.519)	(4.349)
(-) Provisão p/devol. esperadas de clientes (CPC 47)	(2.134)	(2.503)
Total clientes	50.004	48.560
Valor a receber em Reais	24.184	17.854
Valor a receber em Dólares	25.820	30.706
Total clientes	50.004	48.560

Abaixo, a movimentação da provisão para créditos de liquidação duvidosa:

<u>Descrição</u>	<u>Consolidado</u>	
	<u>31/03/2022</u>	<u>31/12/2021</u>
Saldo Inicial	(41)	(77)
(+) Constituição	-	-
(-) Reversão	42	36
Total clientes	1	(41)

A seguir, demonstramos os saldos de contas a receber, por idade de vencimento:

Notas Explicativas***Embpar Participações S.A.***

	Consolidado	
	31/03/2022	31/12/2021
A vencer	41.894	42.400
Vencidos até 30 dias	6.200	7.919
Vencidos de 31 a 60 dias	6.341	2.363
Vencidos de 61 a 90 dias	64	1.201
Vencidos de 91 a 360 dias	195	1.531
Vencidos a mais de 361 dias	5	39
(-) Provisão para créditos de liquidação duvidosa	(42)	(41)
(-) Provisão para perdas esperadas de clientes (CPC 48)	(2.519)	(4.349)
(-) Provisão para devol. esperadas de clientes (CPC 47)	(2.134)	(2.503)
Total clientes	50.004	48.560

6 Estoques

Descrição	Consolidado	
	31/03/2022	31/12/2021
Produtos acabados	14.476	10.559
Mercadorias para revenda	13.266	10.935
Estoques em elaboração	5.106	2.768
Matérias primas	6.360	5.159
Outros estoques	996	965
Devoluções esperadas de clientes (CPC 47)	1.704	2.047
Provisão para obsolescência dos estoques (a)	(222)	(222)
Total Geral	41.686	32.211

(a) Provisão para obsolescência dos estoques é calculada com base nos estoques sem movimentação acima de um ano e que não podem ser utilizados em outros processos de fabricação ou sem movimentação.

7 Impostos a recuperar

Descrição	Controladora		Consolidado	
	31/03/2022	31/12/2021	31/03/2022	31/12/2021
ICMS (e)	-	-	17.489	18.480
IPI	-	-	966	946
IR e CSLL	-	-	1.629	270
INSS (a)	3.072	3.072	3.077	3.090
Cofins e finsocial (b)	-	-	4.033	4.979
ISS	-	-	-	-
PIS (b)	-	-	686	1.015
PIS e Cofins extemporâneos (d)	-	-	616	2.606
(-) Provisão para não realização (c)	(3.072)	(3.072)	(4.436)	(5.826)
Total Impostos a recuperar	-	-	24.060	25.560
Total circulante	-	-	22.917	22.447
Total não circulante	-	-	1.143	3.113

Notas Explicativas

Embpar Participações S.A.

- (a) Valor referente INSS ganho no processo sobre pró-labore de 2003 da Battistella Trading S.A., incorporada na Controladora. A Companhia vem estudando medidas para que o crédito possa ser utilizado, entre elas a possibilidade de transferência de colaboradores entre as empresas ligadas e a possibilidade de compensação de outros impostos.
- (b) Os créditos de Pis, Cofins e Finsocial referem-se, principalmente, a créditos extemporâneos dos anos de 2006 a 2011 e ainda não utilizados pela Companhia. Há pedido de restituição desses créditos.
- (c) Os estudos efetuados pela Administração indicaram a necessidade de constituição de provisão para perdas no montante de R\$ 3.072 na Controladora e R\$ 5.826 no Consolidado em 31 de dezembro de 2021, para cobrir eventuais perdas pela realização desse ativo, em caso não existir possibilidade de compensação ou restituição.
- (d) Os créditos de PIS e Cofins referem-se: (i) Créditos extemporâneos dos anos de 2002 à 2008 da empresa Battistella Máquinas incorporada pela controladora em 2020, que totalizam R\$ 178 na Cotrasa Veículos e Serviços, dos R\$ 2.811 originalmente reconhecidos; (ii) Créditos extemporâneos dos anos de 2003 à 2014 em virtude do Trânsito em Julgado da ação no Supremo Tribunal de Justiça, que totalizam R\$ 2.427 na Battistella Indústria e Comércio, dos R\$ 6.775 originalmente reconhecidos e habilitados junto à Receita Federal em 30 de abril de 2021.
- (e) Os créditos de ICMS referem-se, complemento de ICMS de 532 caminhões faturados no ano de 2021 pela fábrica Scania, onde a alíquota recebida anteriormente estava em 4% e foi ajustada para 12% no mês de setembro de 2021 através de notas complementares emitidas pela Scania.

8 Outras contas a receber

Descrição	Controladora		Consolidado	
	31/03/2022	31/12/2021	31/03/2022	31/12/2021
SDMO do Brasil Ltda (a)	1.672	-	1.672	1.634
Rio Negrinho Participações S.A. (b)	-	-	2.466	2.419
Precatório FNT (c)	2.707	-	2.707	2.707
Outros (d)	-	-	3.583	2.377
Total outras contas a receber	4.379	-	10.428	9.137
Total circulante	4.379	-	3.583	2.377
Total não circulante	-	-	6.845	6.760

- (a) Refere-se ao valor a receber da SDMO do Brasil pela venda da empresa Battistella Distribuidora, transferido da controladora para a controlada Cotrasa Veículos e Serviços Ltda. em 2017, para liquidação de mútuos entre as empresas. O valor permanece em uma conta de *escrow*, que deverá ser mantida por um período mínimo de seis anos a partir de 29 de fevereiro de 2012, como garantia das obrigações de indenização, quando ocorrerem.
- (b) Refere-se a saldo a receber da Companhia Rio Negrinho Participações S.A. pela venda das ações da companhia Modo Battistella Reflorestamento S.A. - Mobasa, depositado em uma conta controlada e que serão movimentados e liberados nos termos do contrato de venda e compra, sob administração do depositário.
- (c) Refere-se a saldo a receber decorrente de Contribuições ao Fundo Nacional de Telecomunicações – FNT, da Embpar Participações S.A., cujo processo foi transitado em

Notas Explicativas

Embpar Participações S.A.

julgado, transformado em precatório e o crédito transferido para a controlada Cotrasa Veículos e Serviços Ltda., para liquidação de mútuos entre as empresas. Em agosto de 2020 o processo teve andamento, sendo transferido para conta única do tesouro nacional. Em fevereiro de 2021 foi emitido novo precatório.

- (d) R\$ 3.583 refere-se a créditos com a Scania Latin América Ltda a serem compensados em períodos subsequentes.

9 Transações com partes relacionadas (Controladora)

<u>Ativo</u>	<u>31/03/2022</u>	<u>31/12/2021</u>
Battistella Industria e Comércio (a)	42	33
Battistella Industria e Comércio (b)	11.745	11.935
Cotrasa Veículos e Serviços Ltda. (a)	28	779
Cotrasa Veículos e Serviços Ltda. (b)	2.050	8.860
Total Ativo	13.865	21.607
Ativo Circulante	13.865	21.607
Total Ativo	13.865	21.607

- (a) Refere-se ao Convênio de compartilhamento de recursos, esforços e rateio de despesas comuns entre si que celebram as empresas do Grupo, foi firmado em 01 de janeiro de 2019. Estabelece critérios e parâmetros para as controladas reembolsarem a Controladora relativamente aos recursos e esforços despendidos por esta com a finalidade de viabilizar a realização das atividades administrativas de forma centralizada, bem como a implementação de atividades ou empreendimentos comuns. Os valores rateados foram baseados nos custos efetivamente incorridos e tem como base substancialmente o volume do faturamento.

- (b) O saldo refere-se a dividendos a serem recebidos das controladas.

As transações com partes relacionadas, podem ser resumidas como segue:

<u>Remuneração</u>	<u>Controladora</u>		<u>Consolidado</u>	
	<u>31/03/2022</u>	<u>31/12/2021</u>	<u>31/03/2022</u>	<u>31/12/2021</u>
Conselho fiscal	-	-	-	-
Diretoria	-	-	618	2.238
	-	-	618	2.238
<u>Benefícios</u>	<u>Controladora</u>		<u>Consolidado</u>	
	<u>31/03/2022</u>	<u>31/12/2021</u>	<u>31/03/2022</u>	<u>Consolidado</u>
Diretoria	-	-	32	117
	-	-	32	117

A remuneração da Administração é fixada pelo Conselho de Administração em Assembleia Geral Ordinária - AGO de acordo com a legislação societária brasileira e o estatuto da Companhia. Em 2021 a remuneração fixada para a Controladora corresponde até o limite de R\$ 3.000 (R\$ 3.000 em 2020).

Notas Explicativas

Embpar Participações S.A.

A remuneração da Administração (benefícios de curto prazo) contempla os honorários dos respectivos conselheiros e honorários dos diretores. Os referidos montantes estão registrados na rubrica "Honorários dos Administradores".

A Companhia não possui plano de previdência ou remuneração sob a forma de pagamento baseado em ações. Os benefícios referem-se a gastos com plano médico e despesas com conduções.

10 Investimentos em controladas

Controladas	Ativo Total	Patrimônio Líquido	Resultado do Período	(%) Particip.	Equivalência Patrimonial	Investimento
Battistella Ind. e Com. Ltda.	113.059	56.594	3.399	100,0%	3.399	56.595
Cotrasa Veículos e Serviços Ltda.	140.086	44.955	5.428	100,0%	5.428	44.955
Jaspe Imóveis S/A	2.887	387	-	69,0%	-	267
Total					8.828	101.817

Movimentação	Investimento	Total
Em 31 de dezembro de 2021	90.276	90.276
Aumento de capital social na Battistella	2.446	2.446
Equivalência Patrimonial	8.828	8.828
Investimentos Jaspe Imóveis S/A	267	
Dividendos Distribuídos		-
Total	101.817	101.817

Abaixo demonstramos as informações financeiras das empresas investidas em 31 de março de 2022:

	Controladas		
	Battistella Ind.e Com. Ltda.	Jaspe Imóveis	Cotrasa Veículos e Serviços Ltda
Ativo circulante	81.838	2.510	94.901
Ativo não circulante	31.221	377	45.185
Passivo circulante	37.484	2.500	59.743
Passivo não circulante	18.981	-	35.388
Patrimônio líquido	56.594	387	44.955
Receita líquida	49.067	-	119.919
Custo dos produtos vendidos	(30.225)	-	(99.555)
Rec (Desp) gerais e administrativas	(11.124)	-	(12.567)
Resultado financeiro	(3.941)	-	(475)
IR e CS corrente e diferido	(378)	-	(1.894)
Resultado do exercício	3.399	-	5.428

11 Imobilizado

12.a - Controladora

Notas Explicativas*Embpar Participações S.A.*

	<u>Terrenos</u>	<u>Total</u>
Em 31/12/2019		
Custo	271	271
Valor Líquido Contábil	271	271
Em 31/12/2020		
Custo	271	271
Valor Líquido Contábil	271	271
Em 31/12/2021		
Custo	271	271
Valor Líquido Contábil	271	271
Em 31/03/2022		
Custo	271	271
Baixa	- 267	- 267
Valor Líquido Contábil	4	4

Neste 1º trimestre a controladora repassou o imóvel localizado na cidade de Quatro Barras/PR, no valor de R\$ 267 para a controlada Jaspe Imóveis S/A através da 1ª Assembléia Geral Extraordinária aumentando seu investimento.

Notas Explicativas

Embrpar Participações S.A.

12.b - Consolidado

	Terrenos /Edifícios	Imóveis	Máquinas e Equipamentos	Móveis, Utensílios e Ferramentas	Computadores e Periféricos	Veículos	Imobilizações em Andamento	Benfeitorias em Bem de Terceiros	Outras Imobilizações	Total
Em 31/12/2020										
Custo	2.486	12.905	39.794	3.317	1.956	6.891	628	831	9.371	78.179
Dep.Acumulada	-	(10.230)	(35.854)	(2.751)	(949)	(3.738)	-	(172)	(5.313)	(59.007)
Valor Líquido Contábil	2.486	2.675	3.940	566	1.007	3.153	628	659	4.058	19.172
(+) Adições	-	1.082	2.144	215	150	181	5	11	16	3.804
(-) Baixas	(74)	-	(3.171)	-	(755)	(30)	-	-	(275)	(4.305)
(+/-) Transferências (a)	-	-	-	13	(1)	(236)	(633)	-	335	(522)
(-) Depreciação	-	(326)	(577)	(105)	(228)	(101)	-	(45)	(949)	(2.331)
(+) Baixas da Depreciação	-	-	3.101	-	754	30	-	-	48	3.933
(-) Prov. Desvalorização	-	-	(6)	-	-	-	-	-	-	(6)
Saldo Final	2.412	3.431	5.431	689	927	2.997	-	625	3.233	19.745
Em 31/12/2021										
Custo	2.412	13.987	38.767	3.545	1.350	6.806	-	842	9.447	77.156
Dep.Acumulada	-	(10.556)	(33.336)	(2.856)	(423)	(3.809)	-	(217)	(6.214)	(57.411)
Valor Líquido Contábil	2.412	3.431	5.431	689	927	2.997	-	625	3.233	19.745
(+) Adições	377	-	5	49	21	-	-	-	35	487
(-) Baixas	-	-	(288)	-	-	-	-	-	-	(288)
(+/-) Transferências (a)	-	-	-	-	-	-	-	-	-	-
(-) Depreciação	-	(84)	(167)	(32)	(60)	(90)	-	(11)	(225)	(669)
(+) Baixas da Depreciação	-	-	288	-	-	-	-	-	-	288
(-) Prov. Desvalorização	-	-	-	-	-	-	-	-	-	-
Saldo Final	2.789	3.347	5.269	706	888	2.907	-	614	3.043	19.563
Em 31/03/2022										
Custo	2.789	13.987	38.484	3.594	1.371	6.806	-	842	9.482	77.355
Dep.Acumulada	-	(10.640)	(33.215)	(2.888)	(483)	(3.899)	-	(228)	(6.439)	(57.792)
Valor Líquido Contábil	2.789	3.347	5.269	706	888	2.907	-	614	3.043	19.563

Notas Explicativas

Embpar Participações S.A.

(*) Devido à existência de maquinário desativado a controlada Battistella Indústria e Comércio Ltda. elaborou estudos com base em suas análises dos fluxos de caixa, de acordo com o pronunciamento contábil CPC 1 (IAS 36) - Redução ao Valor Recuperável de Ativos. Em 2020 foi feita uma nova avaliação e concluiu-se pela necessidade de reversão do valor da provisão para *impairment* de R\$ 155. Em 2021 foi realizada constituição de R\$ 6.

Os valores do ativo imobilizado dados em garantia estão divulgados na nota explicativa 15.

12 Propriedades para investimentos

	Consolidado	
	31/03/2022	31/12/2021
Terrenos e imóveis		
Saldo inicial	24.543	40.230
Adição de Investimentos	-	224
Transferências	-	522
Baixas	-	(17.500)
Adições (Baixas) Valor Justo	-	1.067
Saldo final ajustado	24.543	24.543
Custo	3.476	3.476
Depreciação acumulada	(575)	(575)
Valor Justo	21.642	21.642

O valor imóvel para 31 de março de 2022 está demonstrado na tabela abaixo:

Descrição	Valor contábil	Ajuste ao valor justo	Total
Imóvel COTRASA (Lages1)	2.901	21.642	24.543
	2.901	21.642	24.543

A Companhia aufer mensalmente o valor de R\$ 130 com o aluguel dos imóveis classificados em propriedades para investimentos.

Para elaboração do laudo utilizado para cálculo do valor justo dos imóveis a empresa especializada utilizou o método comparativo direto, auferindo o valor de venda aplicável ao terreno por comparação de suas características com amostras semelhantes, através da homogeneização dos dados pesquisados. A empresa especializada também realizou ampla pesquisa junto ao mercado imobiliário, através de contatos com corretores, imobiliárias atuantes, proprietários e pessoas afins, identificando elementos comparativos válidos.

A análise resultou numa faixa de valores, que, aplicada à área dos imóveis conduz ao valor de venda médio.

Para os imóveis avaliados, considerou-se, como premissa, para efeito de avaliação, o bem livre de hipotecas, arrestos, usufrutos, penhores, passivos ambientais ou quaisquer ônus ou problemas que prejudiquem o seu bom uso ou comercialização.

Em 2021 a Companhia realizou a contratação de um especialista para avaliar a valor justo dos imóveis os quais apresentaram variações em relação ao valor registrado.

Notas Explicativas

Embpar Participações S.A.

A Companhia possuía um imóvel na cidade de Tubarão/SC, classificado como propriedade para investimento, no mês de junho de 2021 realizou a venda para a empresa Fruts Indústria de Concentrados da Amazônia Ltda no valor de R\$ 7.400.

No mês de agosto de 2021, a Companhia vendeu um imóvel na cidade de Lages/SC, classificado como propriedade para investimento, para a empresa Zapellini Reflorestamento Ltda no valor de R\$ 8.000.

Garantias dadas envolvendo esses imóveis estão relacionadas na nota 15.

13 Fornecedores

	Controladora		Consolidado	
	31/03/2022	31/12/2021	31/03/2022	31/12/2021
Mercado interno	-	112	38.314	34.060
AVP - fornecedores	-	-	(35)	(8)
	-	112	38.279	34.052
Passivo circulante	-	54	38.279	34.052
Passivo não circulante	-	58	-	-

14 Empréstimos e financiamentos

Descrição	Moeda	Taxa de Juros Anual		Vencimento Final	Consolidado	
		Indexador	Modalidade		31/03/2022	31/12/2021
Moeda Nacional						
Financiamentos						
Banco ABC Brasil S.A.	R\$	4,91%	CDI Capital de Giro	23.02.2022	-	-
Banco Mercantil do Brasil S.A.	R\$	9,38%	CDI Capital de Giro	16.01.2022	-	-
Banco Itaú S/A	R\$	De 2,29% a 9,9%	CDI Capital de Giro	16/09/2024	6.784	7.431
Banco Itaú S/A	USD	2,29%	Capital de Giro	19/11/2025	31.665	35.645
Banco Caixa Econômica Federal	R\$	2,06%	CDI Capital de Giro	30/09/2025	8.768	9.391
Outras Instituições Financ.	R\$	De 10,2% a 11,65%	CDI diversos	diversos	2.775	3.091
					49.992	55.558
(-) Custos a apropriar s/empréstimos					(20)	(34)
					(20)	(34)
TOTAL EMPRÉSTIMOS					49.972	55.524
Circulante					19.133	17.225
Não Circulante					30.839	38.299

O montante apresenta a seguinte composição de vencimento:

	31/03/2022	31/12/2021
2022	14.171	17.225
2023	13.941	14.389
2024	12.327	13.338
2025	9.533	10.572
Total	49.972	55.524

Notas Explicativas

Embpar Participações S.A.

As garantias reais sobre as operações de empréstimos são conforme quadro abaixo:

Empresa	Instituição	Vcto Inicial	Prazo Negociado	Carência	Valor	Garantia
Cotrasa Veiculos e Servicos Ltda	Caixa	Out/2020	48 meses	0	R\$ 5.000	Aval Embpar - Aplicação Financeira
Cotrasa Veiculos e Servicos Ltda	Caixa	Out/2020	48 meses	0	R\$ 5.000	Aval Embpar - Aplicação Financeira
Cotrasa Veiculos e Servicos Ltda	Itau	mar/2022	48 meses	3 meses	R\$ 20.476	Aval Embpar - Garantia Imovel 26651 - Lages
Cotrasa Veiculos e Servicos Ltda	Itau	nov/2020	36 meses	2 meses	R\$ 1.100	Aval Embpar - Cessão Fiduciária de Duplicatas
Cotrasa Veiculos e Servicos Ltda	Itau	Mai/2020	36 meses	2 meses	R\$ 4.500	Aval Embpar - Cessão Fiduciária de Duplicatas
Battistella Indústria e Comércio Ltda.	Itau	Mar/2022	48 meses	3 meses	R\$ 15.407	Carta Fiança
Battistella Indústria e Comércio Ltda.	Itau	Set/2020	48 meses	0	R\$ 4.860	Aval Embpar
Battistella Indústria e Comércio Ltda.	Deutsche Leasing	Jan/2020	24 meses	0	R\$ 508	Garantia equipamento Forw arder Buffalo King 8x8
Battistella Indústria e Comércio Ltda.	Lage Landen	Set/2018	60 meses	3 meses	R\$ 167	Garantia equipamento 04 Empilhadeiras Hyster nova Modelo H60FT
Battistella Indústria e Comércio Ltda.	Caterpillar	Mai/2020	48 meses	0	R\$ 786	Aval Embpar, garantia adicional de equipamento Escavadeira - PTH18
Battistella Indústria e Comércio Ltda.	Volvo	Ago/2020	60 meses	0	R\$ 1.595	Aval Embpar

Abaixo, demonstramos o quadro de movimentação dos empréstimos:

	Consolidado
Saldo em 31/12/2020	29.666
Captações	45.882
Juros e atualizações	2.063
(-) Pagamento do principal	(18.266)
(-) Pagamento de juros	(3.557)
(-) Variação Cambial	(264)
Saldo em 31/12/2021	55.524
Captações	-
Juros e atualizações	1.197
(-) Pagamento do principal	(3.885)
(-) Pagamento de juros	(844)
(-) Variação Cambial	(2.020)
Saldo em 31/03/2022	49.972

Não existem cláusulas contratuais restritivas incluindo *covenants* ou outras obrigações para os contratos relativos aos empréstimos apresentados anteriormente.

15 Instrumentos financeiros derivativos

No 4º trimestre de 2021 a Companhia efetuou a contratação de capital de giro em moeda estrangeira e visando proteger a variação cambial futura efetuou a trava com a contratação de operações de swap, trocando as oscilações na taxa de câmbio pelo pagamento em CDI mais uma taxa fixa.

Produto	Vencimento	Valor da Operação USD	Recebido	A pagar	Valor Base (Recebido) R\$	Valor Base (A Pagar) R\$	Variação 31/12/2021	Variação 31/12/2020
Swap	19/11/2025	3.650	USD + 3,6815%	100% CDI + 3,2116%	20.407	20.608	202	-

16 Arrendamentos (Consolidado)

a) Direito de Uso

Notas Explicativas***Embar Participações S.A.***

	<u>Imóveis</u>	<u>Total</u>
Saldo em 31 de dezembro de 2020	15.782	15.782
Custo	23.101	23.101
Depreciação	(7.319)	(7.319)
Saldo em 31 de dezembro de 2020	15.782	15.782
Adições	2.013	2.013
Baixas	(2.272)	(2.272)
Depreciação	(5.392)	(5.392)
Baixa Depreciação	2.272	2.272
Saldo em 31 de dezembro de 2021	12.403	12.403
Custo	22.842	22.842
Depreciação	(10.439)	(10.439)
Saldo em 31 de dezembro de 2021	12.403	12.403
Adições	1.169	1.169
Depreciação	(1.392)	(1.392)
Saldo em 31 de dezembro de 2021	12.180	12.180
Custo	24.011	24.011
Depreciação	(11.831)	(11.831)
Saldo em 31 de dezembro de 2021	12.180	12.180

b) Passivo de Arrendamento

Arrendamentos	Arrendamentos a Pagar	Ajuste a Valor Presente	Total	
			<u>31/03/2022</u>	<u>31/12/2021</u>
Locação São José dos Pinhais	7.047	(659)	6.388	9.354
Locação Pato Branco	1.028	(153)	875	1.126
Locação Ponta Grossa	2.088	(310)	1.778	2.288
Locação Cascavel	2.356	(367)	1.989	2.656
Locação Guarapuava	638	(60)	578	831
Locação União da Vitória	918	(187)	731	58
Locação Telemaco Borba	345	(32)	313	107
Total	14.420	- (1.768)	12.652	16.420
Parcela Circulante	6.379	-	6.379	5.449
Parcela Não Circulante	8.041	(1.768)	6.273	10.971
Total	14.420	(1.768)	12.652	16.420

Notas Explicativas

Emmpar Participações S.A.

A taxa real de desconto corresponde à projeção da CDI para os próximos 12 meses, conforme premissa já utilizada pela Companhia. A Companhia optou pela utilização de uma taxa de desconto única devido aos contratos possuírem características semelhantes.

Há arrendamentos que não se enquadram na norma do CPC 06 / IFRS 16 e tais arrendamentos totalizaram R\$ 909 em 31 de março de 2022.

17 Adiantamentos de clientes e credores diversos

	Controladora		Consolidado	
	31/03/2022	31/12/2021	31/03/2022	31/12/2021
Adiantamentos de clientes	-	-	2.031	4.101
Credores diversos (a)	3.307	3.532	4.844	5.182
	3.307	3.532	6.875	9.283
Passivo circulante	901	901	4.670	6.415
Passivo não circulante	2.406	2.631	2.205	2.868

(a) O saldo de Credores Diversos é composto, no Consolidado, principalmente por:

- Saldo a pagar, pela controladora, para a empresa Cocamar Máquinas, no montante de R\$ 3.533, referente a aquisição de créditos de ICMS.
- Saldo a pagar, pela controlada Battistella Indústria e Comércio, para a empresa Modo Battistella Reflorestamento, no montante de R\$ 366 (R\$ 486 em 31 de dezembro de 2020), referente a saldo devedor de mútuo anterior a venda.

18 Provisão para riscos tributários, trabalhistas e cíveis

A Companhia e suas empresas controladas são partes em processos administrativos e judiciais de natureza tributária, trabalhista e cível. Para aqueles processos nos quais as chances de não se obter êxito são maiores que as chances de se obter êxito, conforme opinião corroborada junto aos consultores jurídicos da Companhia, é registrada provisão em montante suficiente para cobrir perdas esperadas.

As provisões constituídas e os depósitos judiciais, vinculados às mencionadas provisões para riscos trabalhistas e cíveis, compõem-se conforme demonstrativo a seguir:

Controladora	Provisões	
	31/03/2022	31/12/2021
Tributárias	(3.836)	(3.836)
	(3.836)	(3.836)
Depósitos judiciais	703	703

Notas Explicativas*Emmpar Participações S.A.*

Consolidado	Provisões	
	31/03/2022	31/12/2021
Tributárias	(3.836)	(3.836)
Trabalhistas	(311)	(302)
Cíveis	(2.417)	(2.436)
Total	(6.564)	(6.574)
Depósitos judiciais	788	858

Movimentação das contingências e depósitos judiciais

Contingências							
Controladora	31/12/2020	Adições	Reversão	31/12/2021	Adições	Reversão	31/03/2022
Tributárias	3.836	-	-	3.836	-	-	3.836
Saldo	3.836	-	-	3.836	-	-	3.836
Depósitos judiciais	777	-	(74)	703	-	-	703

Consolidado	31/12/2020	Adições	Reversão	31/12/2021	Adições	Reversão	31/03/2022
Tributárias	3.836	-	-	3.836	-	-	3.836
Trabalhistas (a)	1.012	525	(1.235)	302	9	-	311
Cíveis	2.519	1.423	(1.506)	2.436	-	(19)	2.417
Saldo	7.367	1.948	(2.741)	6.574	9	(19)	6.564
Depósitos judiciais	1.969	-	(1.111)	858	-	(70)	788

(a) As ações trabalhistas têm caráter de indenizações, horas extras, equiparação e outros.

A Companhia e suas controladas estão envolvidas em outros processos tributários, cíveis e trabalhistas, surgidos no curso normal dos seus negócios, cujos riscos de perda relacionados foram considerados como possível na opinião de seus assessores legais, para os quais nenhuma provisão para perdas foi constituída, de acordo com as práticas contábeis adotadas no Brasil. O valor total de tais processos, em 31 de março de 2022 é: (i) tributário: R\$ 5.294 (R\$ 9.992 em 31 de dezembro de 2021), (ii) cíveis: R\$ 2.719 (R\$ 4.359 em 31 de dezembro de 2021) e (iii) trabalhistas: R\$ 927 (R\$ 770 em 31 de dezembro de 2021).

19 Parcelamento especial e programas de recuperação fiscal – REFIS

Parcelamento	Controladora		Consolidado	
	31/03/2022	31/12/2021	31/03/2022	31/12/2021
REFIS	1.958	2.004	1.958	2.004
	1.958	2.004	1.958	2.004
Circulante	293	290	293	290
Não Circulante	1.665	1.714	1.665	1.714

A controladora aderiu ao REFIS Reabertura Lei 11.941/2009, onde estão incorporadas dívidas federais e previdenciárias.

Notas Explicativas*Embpar Participações S.A.***20 Obrigações tributárias**

	Controladora		Consolidado	
	<u>31/03/2022</u>	<u>31/12/2021</u>	<u>31/03/2022</u>	<u>31/12/2021</u>
Impostos retidos na fonte	1	2	261	545
IRPJ e CSLL	-	-	1.666	3.467
PIS e COFINS	1	468	295	843
ICMS e IPI	-	-	12	12
ISS	-	-	258	271
Parcelamentos federais	215	244	7.249	7.808
Parcelamentos estaduais (a)	-	7.151	1.217	1.629
Parcelamentos municipais	-	-	99	37
	<u>217</u>	<u>7.521</u>	<u>11.057</u>	<u>14.612</u>
Passivo circulante	112	653	9.209	9.369
Passivo não circulante	105	6.868	1.848	5.243

(a) Refere-se a parcelamentos de ICMS, PR e SC. A diminuição é expressiva na rubrica refere-se a pagamento realizado através de aquisição de crédito de ICMS da empresa Cocamar Máquinas.

21 Obrigações sociais e trabalhistas

	Controladora		Consolidado	
	<u>31/03/2022</u>	<u>31/12/2021</u>	<u>31/03/2022</u>	<u>31/12/2021</u>
INSS	-	-	869	1.007
FGTS	-	-	120	236
Contribuição Sindical	-	-	54	54
Ordenados, férias, 13º e encargos	-	-	5.915	5.604
Parcelamento Obrigações sociais (a)	2.731	2.782	8.105	8.902
	<u>2.731</u>	<u>2.782</u>	<u>15.063</u>	<u>15.803</u>
Passivo circulante	597	603	10.579	10.606
Passivo não circulante	2.134	2.179	4.484	5.197

(a) Refere-se a parcelamentos de INSS parte empresa, ordinário e simplificado. O aumento no saldo da controladora refere-se ao reconhecimento da dívida decorrente de uma discussão judicial.

22 Patrimônio líquido**a. Capital social**

O capital social em 31 de março de 2021, no montante de R\$ 45.387, subscrito e integralizado, é composto de 14.860.568 ações ordinárias.

Notas Explicativas

Embpar Participações S.A.

b. Dividendos

Os dividendos obrigatórios são calculados com base no percentual de 25% sobre o lucro líquido, após a compensação de prejuízos acumulados e a constituição da reserva legal.

A Companhia deliberou, na AGO realizada em 30 de abril de 2021, pela absorção do resultado do exercício de 31 de dezembro de 2020 no valor de R\$ 15.896.709,52 à conta de prejuízos acumulados de exercícios anteriores e a consequente não distribuição de dividendos em 2021.

A companhia provisionou, em 31 de dezembro de 2021, o montante de R\$ 9.809 referente aos dividendos mínimos obrigatórios, conforme o previsto em Estatuto Social.

c. Reserva legal

A Reserva legal é constituída na proporção de 5% do lucro do exercício e limitada a 20% do Capital Social ou, quando acrescido das Reservas de Capital limitado a 30% do Capital Social.

d. Ajuste de avaliação patrimonial

O valor classificado em ajuste de avaliação patrimonial refere-se ao registro inicial do valor justo das propriedades para investimento conforme descrito no CPC 28 / IAS 40.

23 Gestão de risco financeiro

Fatores de risco financeiro

As atividades da Companhia a expõem a diversos riscos financeiros: risco de mercado, risco de crédito, risco de liquidez e risco cambial. O programa de gestão de risco da Companhia se concentra na imprevisibilidade dos mercados financeiros e busca minimizar potenciais efeitos adversos no desempenho financeiro da Companhia.

23.1 Gestão do risco de capital

A Companhia administra seu capital para assegurar que as empresas controladas possam continuar com suas atividades normais, ao mesmo tempo em que maximizam o retorno a todas as partes interessadas ou envolvidas em suas operações, por meio da otimização do saldo das dívidas e do patrimônio.

A estrutura de capital da Companhia é formada pelo endividamento líquido (empréstimos detalhados na nota explicativa 15, deduzidos pelo caixa e equivalentes de caixa e títulos e valores mobiliários), e pelo patrimônio líquido da Companhia.

A Companhia revisa periodicamente a sua estrutura de capital.

Endividamento

O endividamento no final do período de relatório é o seguinte:

Notas Explicativas

Embpar Participações S.A.

	Controladora		Consolidado	
	31/03/2022	31/12/2021	31/03/2022	31/12/2021
Dívida (a)	-	-	49.972	55.524
Financ. por arrendamento - CPC 06	-	-	12.838	12.838
Caixa e equivalentes de caixa	-	-	(48.689)	(59.484)
Títulos e valores mobiliários	-	-	-	-
Dívida Líquida	-	-	14.121	8.878
Patrimônio líquido	98.910	90.069	98.910	90.069

(a) A dívida é definida como o total de empréstimos de curto e longo prazo.

23.2 Risco de mercado

O risco associado é oriundo da possibilidade de a Companhia incorrer em perdas por causa de flutuações nas taxas de juros que aumentem as despesas financeiras relativas a empréstimos e financiamentos captados no mercado.

A Companhia monitora continuamente as taxas de juros de mercado com o objetivo de avaliar a eventual necessidade de contratação de operações para proteger-se contra o risco de volatilidade dessas taxas.

23.3 Risco de crédito

A Companhia e suas controladas estão sujeitas a riscos de crédito em suas contas a receber de clientes.

As contas a receber de clientes estão compostas por um grande número de clientes em diferentes segmentos e áreas geográficas. Uma avaliação contínua do crédito é realizada na condição financeira dos clientes.

Os procedimentos adotados para minimizar os riscos comerciais incluem a seletividade dos clientes, mediante adequada análise de crédito, estabelecimento de limites de venda e prazos curtos de vencimento dos títulos. As perdas com estes devedores são provisionadas.

23.4 Risco de liquidez

A Companhia gerencia o risco de liquidez através do monitoramento contínuo dos fluxos de caixa previstos e reais, e pela combinação dos perfis de vencimento dos ativos e passivos financeiros.

Análise dos vencimentos

As tabelas a seguir mostram em detalhes o prazo de vencimento contratual restante dos passivos financeiros não derivativos da Companhia e os prazos de amortização contratuais. As tabelas foram elaboradas de acordo com os fluxos de caixa não descontados dos passivos financeiros com base na data mais próxima em que a Companhia deve quitar as respectivas obrigações. As tabelas incluem os fluxos de caixa dos juros que serão auferidos neste período e do principal. Na medida em que os fluxos de juros são pós-fixados, o valor não descontado foi obtido com base nas curvas de juros no encerramento do exercício. O vencimento contratual baseia-se na data mais recente em que a Companhia deve quitar as respectivas obrigações.

Notas Explicativas***Embpar Participações S.A.*****Passivo**

	Menos de um mês	De um a três meses	De três meses a um ano	De um a cinco anos	Total
Controladora					
31 de março 2022					
Fornecedores	0	0	0	0	0
	0	0	0	0	0
31 de dezembro de 2021					
Fornecedores	72	40	0	0	112
	72	40	0	0	112

Passivo

	Menos de um mês	De um a três meses	De três meses a um ano	De um a cinco anos	Total
Consolidado					
31 de março 2022					
Fornecedores	11.115	26.900	264	-	38.279
Empréstimos	228	1.827	17.078	30.839	49.972
Instrumentos financeiros derivativos	-	-	3.124	-	3.124
Arrendamento Mercantil	532	1.595	4.252	9.809	16.188
	11.875	30.322	24.718	40.648	107.563
31 de dezembro de 2021					
Fornecedores	10.057	23.835	160	-	34.052
Empréstimos	649	1.298	15.278	38.299	55.524
Instrumentos financeiros derivativos	-	-	202	-	202
Arrendamento Mercantil	435	1.305	3.942	7.156	12.838
	11.141	26.438	19.582	45.455	102.616

(*) Empréstimos contempla os saldos de: Empréstimos, financiamentos, derivativos financeiros

23.5 Risco Cambial

Decorre da possibilidade de oscilações das taxas de câmbio das moedas estrangeiras utilizadas pela Companhia para os valores a pagar e a receber em moedas estrangeiras.

23.6 Derivativos e Riscos Associados

A Companhia possui operações com características de instrumentos financeiros derivativos na forma definida pela deliberação CVM nº 604 de 19 de novembro de 2009.

Notas Explicativas

Embpar Participações S.A.

Análise de sensibilidade dos Instrumentos Financeiros

A análise de sensibilidade foi determinada com base na exposição às taxas de juros dos instrumentos financeiros derivativos e não derivativos no final do período de relatório. Para os passivos com taxas pós-fixadas, a análise é preparada assumindo que o valor do passivo em aberto no final do período de relatório esteve em aberto durante todo o exercício. Um aumento ou uma redução de 10% é utilizado para apresentar internamente os riscos de taxa de juros ao pessoal-chave da Administração e corresponde à avaliação da Administração das possíveis mudanças nas taxas de juros.

A Companhia avalia seus instrumentos financeiros considerando os possíveis efeitos no resultado e patrimônio líquido frente aos riscos avaliados pela Administração da Companhia na data das Demonstrações Financeiras, conforme sugerido pelo CPC 48 e IFRS 9.

Análise de Sensibilidade de Variações nas Taxas de Juros variáveis

Apresentamos a seguir, quadro demonstrativo de análise de sensibilidade dos instrumentos financeiros, realizado com base no relatório de acompanhamento de pesquisa de mercado FOCUS, onde descreve os riscos que podem gerar prejuízos materiais para a Companhia, com cenário mais provável (Cenário I), segundo avaliação efetuada pela Administração, considerando o período até o término das operações.

Adicionalmente, dois outros cenários são demonstrados a fim de apresentar 25% e 50% de deterioração na variável de risco considerada, respectivamente (Cenários II e III):

<u>Risco</u>	<u>Instrumento/operação</u>	<u>Cenário I</u>	<u>Cenário II</u>	<u>Cenário III</u>
De taxa de juros	<i>Empréstimos - moeda nacional CDI</i>	49.972	51.427	52.925
Perda (Ganho) dos cenários no resultado e no patrimônio líquido			1.455	1.498

Análise de Sensibilidade da Exposição Cambial

Apresentamos a seguir, quadro demonstrativo de análise de sensibilidade de contas a receber de clientes – mercado estrangeiro, da controlada Battistella Indústria e Comércio Ltda. e dos instrumentos derivativos (Swap), da controlada Cotrasa Veículos e Serviços Ltda., com base na oscilação do dólar, onde descreve os riscos que podem gerar prejuízos materiais para a Companhia, com cenário mais provável (Cenário I), segundo avaliação efetuada pela Administração, considerando o período até o término das operações.

<u>Risco</u>	<u>Instrumento/operação</u>	<u>Cenário I</u>	<u>Cenário II</u>	<u>Cenário III</u>
De taxa cambial	<i>Contas a Receber de Clientes</i>	25.820	19.365	12.910
Ganho (perda) dos cenários no resultado e no patrimônio líquido			(6.455)	(6.455)
<u>Risco</u>	<u>Instrumento/operação</u>	<u>Cenário I</u>	<u>Cenário II</u>	<u>Cenário III</u>
De taxa cambial	<i>Instrumentos Derivativos - Swap</i>	3.124	2.343	1.562
Ganho (perda) dos cenários no resultado e no patrimônio líquido			(781)	(781)

Notas Explicativas

Embpar Participações S.A.

23.7 Instrumentos financeiros, por categoria

Ativos financeiros	31/03/2022		31/12/2021	
	Controladora	Consolidado	Controladora	Consolidado
Mensurado ao Custo Amortizado	-	109.121	-	46.768
Caixa e equivalentes de caixa	-	48.689	-	14.262
Contas a receber de clientes	-	50.004	-	24.684
Títulos e valores mobiliários	-	-	-	247
Outras contas a receber	-	10.428	-	7.575
Total ativos financeiros	-	109.121	-	46.768
Passivos financeiros				
Mensurado ao Custo Amortizado	3.307	93.095	3.644	48.078
Fornecedores	-	38.279	112	10.310
Empréstimos e financiamentos	-	49.972	-	29.666
Outras obrigações	3.307	4.844	3.532	8.102
Total passivos financeiros	3.307	93.095	3.644	48.078

24 Imposto de Renda e Contribuição Social

DIFERIDOS

Composição e movimentação dos saldos de imposto de renda e contribuição social diferidos:

Ativo	Consolidado			
	Battistella Ind.e Comércio	Cotrasa Veículos e Serviços	Battistella Adm.e Partic (controladora)	Total
Saldo em 31/12/2020	194	1.010	-	1.204
Constituição (Realização) de imposto diferido sobre os reflexos dos ajustes ao CPC 47 e 48	67	330	-	397
Constituição (Realização) de imposto diferido sobre os arrendamentos (CPC 06)	-	14	-	14
Constituição (Realização) de imposto diferido sobre os prejuízos fiscais e bases negativas (a)	12.540	3.471	-	16.011
Saldo em 31/12/2021	12.801	4.825	-	17.626
Constituição (Realização) de imposto diferido sobre os reflexos dos ajustes ao CPC 47 e 48	277	(882)	-	(605)
Constituição (Realização) de imposto diferido sobre os arrendamentos (CPC 06)	-	16	-	16
Constituição (Realização) de imposto diferido sobre os prejuízos fiscais e bases negativas (a)	-	-	-	-
Saldo em 31/03/2022	13.078	3.959	-	17.037

(a) A companhia registrou, em 31 de março de 2022, os impostos diferidos sobre os prejuízos fiscais de suas controladas, de acordo com as premissas do CPC 32 – Tributos sobre o Lucro. A Companhia possui projeções econômicas-financeiras que demonstram as expectativas de lucros futuros que subsidiam a contabilização dos impostos diferidos sobre prejuízos fiscais e base de cálculo negativa. Abaixo a estimativa de utilização do valor registrado.

Notas Explicativas***Embar Participações S.A.***

Ano	Prev. Util.
2022	5.633
2023	2.564
2024	2.364
2025	2.617
2026	2.833
Totais	16.011

Em 31 de março de 2022, os prejuízos fiscais e bases negativas de contribuição social consolidados somam, R\$ 257.715 e R\$ 295.339, respectivamente. Os prejuízos fiscais e bases negativas de contribuição social da Controladora somam R\$ 118.832 e 143.181, respectivamente. Os prejuízos fiscais e bases negativas não expiram, conforme legislação tributária brasileira.

Passivo	Consolidado			
	Battistella Ind.e Comércio	Cotrasa Veículos e Serviços	Battistella Adm e Partic	Total
Saldo em 31/12/2020	-	6.996	-	6.996
Constituição (Realização) de Imposto diferido referente avaliação do valor justo das propriedades para investimento		362	-	362
Saldo em 31/12/2021	-	7.358	-	7.358
--X--		-	-	-
Saldo em 31/03/2022	-	7.358	-	7.358

Reconciliação da alíquota efetiva do imposto de renda e contribuição social corrente e diferido.

	31/03/2022		31/03/2021	
	Controladora	Consolidado	Controladora	Consolidado
Resultado antes do IRPJ e da CSLL das operações continuadas	8.841	8.841	11.907	16.449
Alíquota nominal	34%	34%	34%	34%
Imposto de Renda e Contribuição Social à alíquota nominal	(3.006)	(3.006)	(4.048)	(5.593)
Ajustes de impostos por:				
Equivalência Patrimonial	(8.827)	-	12.438	-
Provisões não dedutíveis	-	685	-	199
Ajuste a valor presente - CPC 06	-	67	-	20
Perdas avaliação a valor justo	-	-	-	-
Outros efeitos líquidos	-	588	-	1.428
	(8.827)	1.340	12.438	1.647
Imposto de renda e contribuição social	-	(1.666)	-	(3.946)
Corrente	-	1.666	-	(3.946)
Diferido	-	605	-	-
Receita (Despesas) contabilizadas no resultado	-	2.271	-	(3.946)
Alíquota efetiva	0%	26%	0%	-24%

Notas Explicativas*Embpar Participações S.A.***25 Receitas operacionais líquidas**

	Consolidado	
	31/03/2022	31/03/2021
<u>Receita operacional bruta</u>		
Vendas	174.254	185.868
Prestação de serviços	8.001	6.447
Outras receitas (a)	6.102	3.991
	<u>188.357</u>	<u>196.306</u>
<u>Deduções sobre vendas/serviços</u>		
Impostos sobre vendas/serviços	(15.695)	(19.543)
Devoluções e abatimentos	(3.678)	(198)
	<u>(19.373)</u>	<u>(19.741)</u>
<u>Receita operacional líquida</u>	<u>168.984</u>	<u>176.565</u>

- (a) Referem-se a receita de locação de imóveis e venda de resíduos do processo de beneficiamento de madeira.

26 Informação sobre a natureza das despesas reconhecidas na demonstração do resultado

A Companhia apresentou a demonstração do resultado utilizando uma classificação das despesas baseada na sua função. As informações referentes à natureza dessas despesas reconhecidas na demonstração do resultado, é apresentada a seguir:

	Consolidado	
	31/03/2022	31/03/2021
Custos variáveis (matérias primas e materiais de consumo)	129.780	135.309
Alugueis	60	1.346
Depreciação, amortização, exaustão	1.575	2.071
Despesas de pessoal	7.610	5.449
Despesas tributárias	219	788
Fretes e carretos	10.275	9.573
Honorários assessores jurídicos e terceiros	1.978	2.300
Outros	4.442	7.986
Total	155.939	164.822

Classificados como:	Consolidado	
	31/03/2022	31/03/2021
Custo dos serviços prestados e produtos vendidos	129.780	147.649
Despesas comerciais	13.066	6.617
Despesas gerais e administrativas	13.093	10.556
Total de despesas	155.939	164.822

Notas Explicativas*Embpar Participações S.A.***27 Outras receitas e despesas operacionais**

	Controladora		Consolidado	
	31/03/2022	31/03/2021	31/03/2022	31/03/2021
Provisão/Reversão p/ contingências	-	-	1.401	(721)
Reversões IR e CSLL diferidos	-	-	-	22
Resultado baixa e/ou alienação do ativo imob/invest	-	-	114	566
Recuperação de custos e despesas	-	-	263	2.034
Receitas com bonificações	-	-	-	-
Receitas com locação	-	-	239	642
Ganhos (Perdas) extraordinárias (a)	-	3.357	16	6.057
Ganho avaliação a valor justo	-	-	-	-
Outras receitas e (despesas) operacionais	-	-	92	1.103
Total	-	3.357	2.125	9.703

- a) Os ganhos (perdas) extraordinárias referem-se ao deságio na aquisição de crédito de ICMS da empresa Cocamar Máquinas na controladora e ao reconhecimento de crédito de PIS e Cofins oriundo da incorporação da empresa Battistella Máquinas via processo judicial; e

28 Resultado financeiro

Receitas Financeiras	Controladora		Consolidado	
	31/03/2022	31/03/2021	31/03/2022	31/03/2021
Correção monetária (a)	-	-	658	-
Juros ativos	14	-	81	41
Juros s/operações de mútuos	-	-	-	4
Rendimento de aplicações financeiras	-	-	906	32
Descontos obtidos	-	-	15	5
Ajuste a valor presente - CPC 06	-	-	27	3
Outras receitas financeiras	-	-	-	-
Total	14	-	23.590	85

- (a) Refere-se a atualização dos créditos extemporâneos de PIS e COFINS dos anos de 2003 a 2014 em virtude do Trânsito em Julgado da ação no Supremo Tribunal de Justiça, reconhecidos na Battistella Indústria e Comércio Ltda.

Notas Explicativas*Embpar Participações S.A.*

<u>Despesas financeiras</u>	<u>Controladora</u>		<u>Consolidado</u>	
	<u>31/03/2022</u>	<u>31/03/2021</u>	<u>31/03/2022</u>	<u>31/03/2021</u>
Juros sobre empréstimos e financiamentos	-	-	(998)	(504)
Juros passivos sobre parcelamentos	-	(3.544)	(411)	(3.707)
IOF	-	-	(4)	(16)
Juros de mora	-	-	(41)	(22)
Juros de mútuos	-	-	-	(4)
Despesas bancárias	-	-	(92)	(139)
Descontos concedidos	-	-	(16)	(45)
Ajuste valor presente - CPC 06	-	-	(197)	(88)
Outras despesas financeiras	-	-	-	-
Total	-	(3.544)	(1.759)	(4.525)

29 Informações por segmento

Os segmentos e produtos estabelecidos pela Companhia são:

- (a) Florestal - Industrialização e comércio de madeiras e seus derivados;
- (b) Veículos pesados - Comercialização de caminhões e ônibus da marca SCANIA, seus acessórios e a prestação de serviços de assistência técnica.

Notas Explicativas *Embrpar Participações S.A.*

31/03/2022	Florestal	Veículos Pesados	Jaspe Imóveis	Outros não alocados aos segmentos	Combinado	Eliminações	Consolidado
Ativo Circulante	81.838	94.901	2.510	13.864	193.113	(13.864)	179.249
Ativo Não Circulante	31.221	45.185	377	267	77.050	5.087	82.137
Passivo Circulante	(37.484)	(59.743)	(2.500)	(13.864)	(113.591)	16.022	(97.569)
Passivo Não Circulante	(18.981)	(35.388)	-	-	(54.369)	(10.151)	(64.520)
Receita Líquida	49.067	119.919	-	-	168.986	-	168.986
Custo dos Serviços Prestados	(30.225)	(99.555)	-	-	(129.780)	-	(129.780)
Lucro Bruto	18.842	20.364	-	-	39.206	-	39.206
Despesas operacionais	(11.124)	(12.567)	-	-	(23.691)	-	(23.691)
Equivalencia Patrimonial	-	-	-	8.827	8.827	(8.827)	-
Resultado financeiro	(3.941)	(475)	-	-	(4.416)	14	(4.402)
Imposto de renda e contribuição social	(378)	(1.894)	-	-	(2.272)	-	(2.272)
Lucro (prejuízo) líquido do exercício	3.399	5.428	-	8.827	17.654	(8.813)	8.841

31/03/2021	Florestal	Veículos Pesados	Outros não alocados aos segmentos	Combinado	Eliminações	Consolidado
Ativo Circulante	45.354	67.974	1.933	115.261	(3.092)	112.169
Ativo Não Circulante	16.489	62.151	57.726	136.366	(45.581)	90.785
Passivo Circulante	(19.074)	(70.416)	(9.433)	(98.923)	9.474	(89.449)
Passivo Não Circulante	(16.945)	(37.173)	(18.816)	(72.934)	1.146	(71.788)
Receita Líquida	33.076	143.489	-	176.565	-	176.565
Custo dos Serviços Prestados	(21.590)	(126.059)	-	(147.649)	-	(147.649)
Lucro Bruto	11.486	17.430	-	28.916	-	28.916
Despesas operacionais	(7.241)	(3.873)	3.014	(8.100)	-	(8.100)
Equivalencia Patrimonial	-	-	12.438	12.438	(12.438)	-
Resultado financeiro	(117)	(706)	(3.544)	(4.367)	-	(4.367)
Imposto de renda e contribuição social	(1.111)	(3.431)	-	(4.542)	-	(4.542)
Lucro (prejuízo) líquido do exercício	3.017	9.420	11.908	24.435	(12.438)	11.907

Notas Explicativas

Empar Participações S.A.

30 Seguros

Em 31 de dezembro de 2021, a cobertura de seguros estabelecida pela Administração para cobrir eventuais sinistros contra incêndio nas instalações e outros danos, monta a quantia de R\$ 7.000 (R\$ 10.227 em 31 de dezembro de 2020), abrangendo todas as filiais da Companhia.

As premissas de riscos adotados, dada a sua natureza, não fazem parte do escopo de auditoria das demonstrações contábeis, conseqüentemente, não foram examinadas pelos nossos auditores independentes.

31 Lucro (prejuízo) por ação

	Consolidado			
	31/03/2022	Média em relação ao total	31/03/2021	Média em relação ao total
DENOMINADOR				
Ações ON - R\$ 1	14.860.568	100%	14.860.568	100%
Total de ações no final do período	14.860.568		14.860.568	
Total de ações ponderadas	14.860.568		14.860.568	
NUMERADOR				
Lucro (prejuízo) de operações continuadas atribuído para classes de ações - em R\$ 1	8.841		15.897.000	
Resultado de operações continuadas por ação básico e diluído	0,00059493		1,069744	

32 Impactos relacionados a pandemia de Covid-19

Em 11/03/2020 a Organização Mundial de Saúde (OMS) declarou como pandemia a disseminação do novo Coronavírus (COVID-19).

A companhia sofreu reflexos negativos em suas operações de vendas de veículos e derivados de madeira, entre os meses de março e setembro de 2020, por conta da redução de atividades de seus parceiros comerciais, diminuídas por medidas de isolamento decretadas por entes governamentais. No entanto, a partir do mês de outubro os segmentos reagiram positivamente, o que proporcionou a recuperação do nível de atividade, com a recuperação total das vendas e margem orçadas para o período. O fornecimento de peças e acessórios não foi interrompido, portanto as oficinas das concessionárias mantiveram normais suas atividades.

Apesar de haver efetiva preocupação sobre os possíveis efeitos que possam vir a ocorrer nas suas operações, na medida do possível e antecipadamente, a Companhia vai ajustando as atividades da operação, para que tais efeitos não afetem significativamente a liquidez das empresas. Assim, até o momento, não há risco eminente que possa vir a afetar significativamente a situação financeira e patrimonial da Companhia.

No decorrer de 2021, mesmo com o avanço dos casos de Covid no Brasil a companhia não sentiu reflexos negativos. Os fornecedores não interromperam suas atividades, disponibilizando normalmente as peças e acessórios, ocasionando o funcionamento normal das concessionárias.

Notas Explicativas

Embpar Participações S.A.

A companhia monitorou as vacinações dos colaboradores, alcançando 95% de imunizações, o que acabou resultando na diminuição dos casos de infecções.

A Companhia, através de seus canais internos de comunicações, orientou todos os funcionários em relação aos cuidados relacionados a evitar a proliferação da contaminação da Covid-19, seja na empresa ou em suas respectivas casas.

Abaixo, as principais ações implementadas para minimizar os impactos da pandemia e prevenção:

- Higienização completa de ambientes
- Distribuição de Álcool em gel
- Distribuição de máscaras de proteção para os funcionários
- Campanha de conscientização de distanciamento social
- Incremento nas linhas de Ônibus fretado
- Revezamento de funcionários em trabalho *home office*, visando diminuir concentração de pessoas nas áreas administrativas
- Concessão de férias aos trabalhadores das áreas produtivas e administrativas;
- Folgas utilizando Banco de Horas para compensação futura com feriados;
- Prorrogação de prazos de vencimentos dos títulos junto aos fornecedores;
- Utilização de linhas de longo prazo para captar financiamentos e empréstimos junto às instituições financeiras;
- Postergação de Impostos e Contribuições, dentro do permitido na legislação;
- Redução de custos de toda ordem;
- Renegociação de contratos de serviços e fornecimento de materiais em melhores condições.

A Administração continua monitorando o mercado e suas possíveis consequências para a Companhia, decorrentes da evolução da pandemia, podendo tomar novas ações que mitiguem eventuais impactos negativos em suas demonstrações financeiras.

* * *

Pareceres e Declarações / Relatório da Revisão Especial - Sem Ressalva

RELATÓRIO SOBRE A REVISÃO DAS INFORMAÇÕES TRIMESTRAIS (ITR)

Aos Acionistas, Conselheiros e Administradores da
EMBPART Participações S.A
São José dos Pinhais (PR)

Introdução

Revisamos as informações contábeis intermediárias, individuais e consolidadas, da EMBPART Participações S.A. ("Companhia"), contidas no Formulário de Informações Trimestrais - ITR referente ao trimestre findo em 31 de março de 2022, que compreendem o balanço patrimonial em 31 de março de 2022 e as respectivas demonstrações do resultado, do resultado abrangente, das mutações do patrimônio líquido e dos fluxos de caixa para o período de três meses findo naquela data, assim como o resumo das principais políticas contábeis e as demais notas explicativas.

Responsabilidade da administração sobre as informações contábeis intermediárias

A Administração da Companhia é responsável pela elaboração das informações contábeis intermediárias de acordo com o a NBC TG 21 (R4) e com a norma internacional IAS 34 Interim Financial Reporting, emitida pelo International Accounting Standards Board IASB, assim como pela apresentação dessas informações de forma condizente com as normas expedidas pela Comissão de Valores Mobiliários, aplicáveis à elaboração das Informações Trimestrais - ITR. Nossa responsabilidade é a de expressar uma conclusão sobre essas informações contábeis intermediárias com base em nossa revisão.

Alcance da revisão

Conduzimos nossa revisão de acordo com as normas brasileiras e internacionais de revisão de informações intermediárias (NBC TR 2410 - Revisão de Informações Intermediárias Executada pelo Auditor da Entidade e ISRE 2410 - Review of Interim Financial Information Performed by the Independent Auditor of the Entity, respectivamente). Uma revisão de informações intermediárias consiste na realização de indagações, principalmente às pessoas responsáveis pelos assuntos financeiros e contábeis e na aplicação de procedimentos analíticos e de outros procedimentos de revisão. O alcance de uma revisão é significativamente menor do que o de uma auditoria conduzida de acordo com as normas de auditoria e, conseqüentemente, não nos permitiu obter segurança de que tomamos conhecimento de todos os assuntos significativos que poderiam ser identificados em uma auditoria. Portanto, não expressamos uma opinião de auditoria.

Conclusão sobre as informações intermediárias individuais e consolidadas

Com base em nossa revisão, não temos conhecimento de nenhum fato que nos leve a acreditar que as informações contábeis intermediárias individuais e consolidadas incluídas nas informações trimestrais acima referidas não foram elaboradas, em todos os aspectos relevantes, de acordo com a NBC TG 21 (R4) e o IAS 34 aplicáveis à elaboração de Informações Trimestrais - ITR, e apresentadas de forma condizente com as normas expedidas pela Comissão de Valores Mobiliários.

Outros assuntos**Demonstração do valor adicionado**

As informações trimestrais acima referidas incluem as demonstrações do valor adicionado (DVA), individuais e consolidadas, referentes ao período de três meses findo em 31 de março de 2022, elaboradas sob a responsabilidade da administração da Companhia e apresentadas como informação suplementar para fins de IAS 34. Essas demonstrações foram submetidas a procedimentos de revisão executados em conjunto com a revisão das informações trimestrais, com o objetivo de concluir se elas estão conciliadas com as informações contábeis intermediárias e registros contábeis, conforme aplicável, e se sua forma e conteúdo estão de acordo com os critérios definidos no Pronunciamento Técnico NBC TG 09 - Demonstração do Valor Adicionado. Com base em nossa revisão, não temos conhecimento de nenhum fato que nos leve a acreditar que essas demonstrações do valor adicionado não foram elaboradas, em todos os aspectos relevantes, segundo os critérios definidos nessa Norma e de forma consistente em relação às informações contábeis intermediárias individuais e consolidadas tomadas em conjunto.

Demonstrações financeiras individuais e consolidadas comparativas de 31 de dezembro de 2021 e 31 de março de 2021

As demonstrações financeiras individuais e consolidadas da EMBPART Participações S.A relativas ao 31 de dezembro 2021 e 31 de março de 2021, apresentadas para fins de comparação, foram auditadas por outros auditores independentes, que emitiram Relatório do Auditor Independente sem modificação de opinião, datado respectivamente de 28 de março de 2022 e 14 de maio de 2021.

Florianópolis (SC), 16 de maio de 2022.

VGA AUDITORES INDEPENDENTES
CRC/SC 618/O-2. CVM 368-9

Lourival Pereira Amorim
CRC/SC 9.914/O-3

Pareceres e Declarações / Declaração dos Diretores sobre as Demonstrações Financeiras

DECLARAÇÃO DA DIRETORIA SOBRE AS DEMONSTRAÇÕES FINANCEIRAS INTERMEDIÁRIAS DE 31 DE MARÇO DE 2022

Declaro, na qualidade de diretor da EMBPAR PARTICIPAÇÕES S.A., sociedade por ações com sede na Cidade de São José dos Pinhais, Estado do Paraná, na Alameda Bom Pastor, nº. 3.700, Barro Preto - CEP 83.015-140, inscrita no CNPJ sob o nº 42.331.462/0001-31, que revimos, discutimos e concordamos com o conjunto das Demonstrações Financeiras Intermediárias de 31 de Março de 2022 datado de 16 de maio de 2022.

Luciano Ribas Battistella
Diretor Presidente e Diretor de Relação com Investidor

Cristiano Locatelli
Diretor

Pareceres e Declarações / Declaração dos Diretores sobre o Relatório do Auditor Independente

DECLARAÇÃO DA DIRETORIA SOBRE O RELATÓRIO DOS AUDITORES INDEPENDENTES DE 31 DE MARÇO DE 2022.

Declaro, na qualidade de Diretor da EMBPAR PARTICIPAÇÕES S.A., sociedade por ações com sede na Cidade de São José dos Pinhais, Estado do Paraná, na Alameda Bom Pastor, nº 3.700, Barro Preto - CEP 83.015-140, inscrita no CNPJ sob o nº 42.331.462/0001-31, que concordamos com as opiniões expressas no relatório dos auditores independentes referente às Demonstrações Financeiras Intermediárias de 31 de Março de 2022 datado de 16 de maio de 2022.

Luciano Ribas Battistella
Diretor Presidente e Diretor de Relação com Investidores

Cristiano Locatelli
Diretor